盛京時報
綜合版
今日一大張半
發行者 康德新聞社 新京特別市中央通四三
發行所 康德新聞社奉天支社 奉天市大和區隅田町九號

親邦欽使駕抵連濱

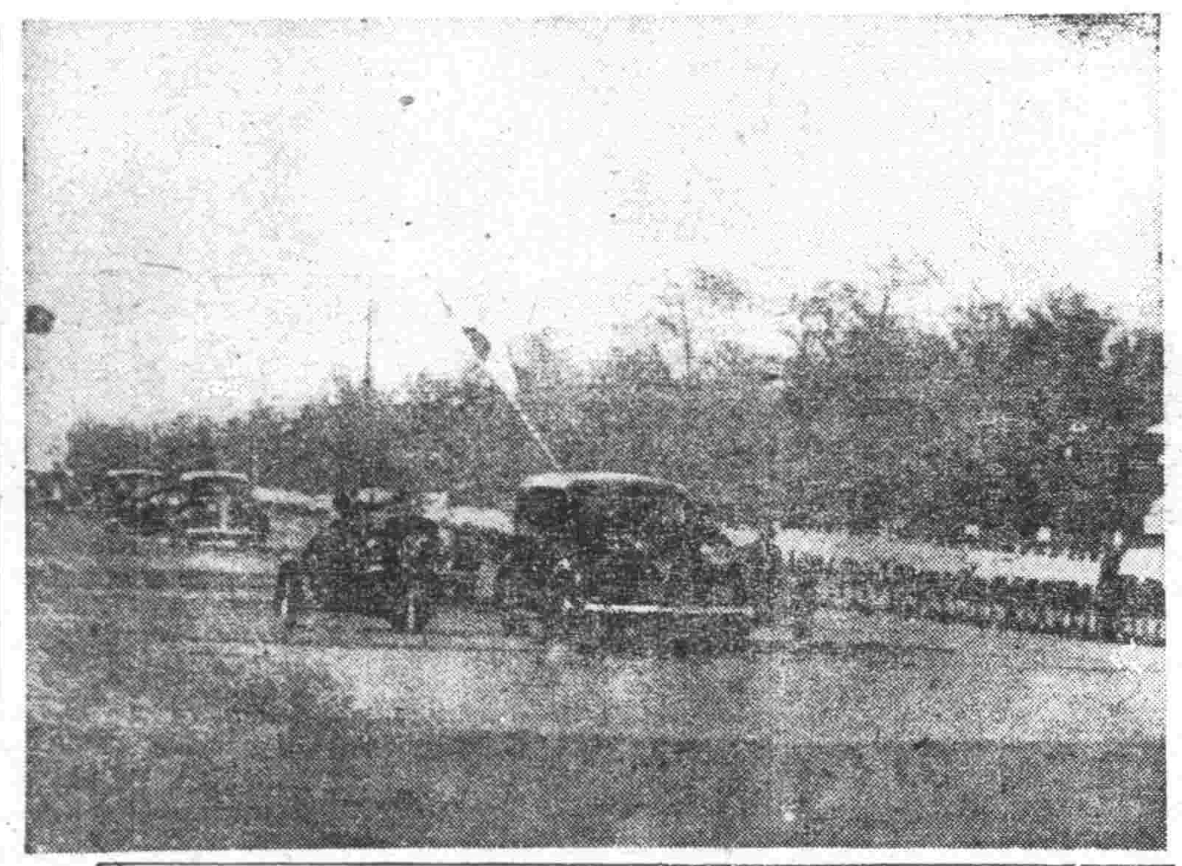

恭迓 高松御差遣 宮殿下來滿

我滿洲國由誕降迄今、歷時已十周年矣、此十周年中、賴親邦日本愛護提携、得有今日之成績、擧國上下、對於親邦日本、莫不同深感謝、故前者欽派張國務總理赴日、代伸謝悃、禮也、因禮尙往來、自古爲然、今乃蒙天皇陛下欽派高松宮宣仁親王殿下渡越海洋來滿、慶祝我滿洲建國十年、當親邦日本宮內省發表之初、我國臣工、均恐懼感激、愧十年來不克報鞠育之恩於萬一、何堪復承皇室關懷、欽使祝賀也耶、茲聞昨（二十六）日 已由日本啓節、經大連來滿、料想會見皇帝陛下、恭傳 聖旨、握手交親、彼此眞摯之誠、非楮墨所可殫述、日滿兩國之親睦、必將由是而愈益鞏固、我國將來之發揮光大、何莫非親邦日本十年來援助之功、乃日本不以爲有德於我、而勞天皇陛下垂念、欽派高松宮殿下蒞臨、以祝我國十年來肇造之治績、我國朝野上下、對此光榮使節、自當赤誠奉迓者矣、

高松宮殿下駕抵連濱赴御泊所

皇室帝室親誼彌固
官民奉迎歡聲振海空

【大連廿六日電】我躍進滿洲國、在國運隆隆中、逢建國十周年佳年、畏蒙天皇陛下對我皇帝陛下、以表示祝意之叡念、此次欽派高松宮殿下來滿、而高松宮殿下、取道日滿空路、二十六日下午五時二十五分、在官民恭謹奉迎中、安然駕抵大連郊外周水子空港、印入滿之第一步、回顧昭和九年六月、親邦爲慶祝我國第三年實施帝政、曾欽派御名代秩父宮殿下來滿、此次復蒙欽派皇弟高松宮殿下蒞臨、日滿皇室帝室、親誼彌篤、是日、時屆定刻、梅津關東軍司令官兼全權大使、大村滿鐵總裁、三浦關東局總長、田尻旅順要塞司令官、別宮大連市長、花輪大使館參事官、柳井關東州廳長官、臧接伴員、武部總務長官等特別奉迎者、及鄉軍、國婦、市會議員、商工會議所議員、滿鐵、軍關係、文官、及德意領事等指定奉迎人二百六十餘名、均威儀堂堂、恭謹到場奉迎、高松宮殿下御座車駕、英姿凜凜、於下午五時二十五分、降抵飛行場、滿鐵音樂隊、恭奏『日本國歌』、曾調莊嚴、爾時、殿下毫無疲倦形色、於松平式部長官以下隨員恭隨、西澤飛行場長前導下、對於特別奉迎者、殿下領首賜禮、暫入 飛行場 貴賓室、略事休息、約十五分、高松宮殿下、登於松平式部長官敬謹陪乘、隨員恭隨、乘用州廳特派禮車、沿途盛受市民堵列奉迎、下午六時五分、入御泊所滿鐵總裁公館、

連市充滿奉迎熱意
櫻花含笑海波淸麗侍貴賓

【大連廿六日電】廿六日恭迎 高松御差遣宮殿下之大連市內、菊蘭飄香、榮光凝輝、但只見一片慶賀與感激之彩色、飛行場正門、高揭向碧空之大日章旗、飄揚於五月之微風中、場內被小玲瓏之花草、正對初夏暖陽微笑、三合土鋪築之滑走路、早已清掃、不留纖塵、由降陸場至飛行場正門、奉迎者於此整列已畢、而蒙 殿下賜與台臨光榮之貴賓室、西澤飛行場長以及場員、不待言、當然淸心潔身恭待是日、又爲 殿下奉仕之錦生高女生五名、懷一生一代之榮譽與感激、進行茶之準備、一方街頭上電車、公共汽車、大樓、路地、到處均有日章旗飄揚、而浴於今日喜波中之市民、早已爲奉拜來滿之英姿、整列於沿道、未幾梅津關東軍司令官兼全權大使以及特別奉迎者、於飛行場、威儀正裝、恭迎 殿下時、初見碧色空中浮出一點、蓋此即御用飛行機之機影耳、眼望之間、御用飛行機、當空於飛行場上一旋、已降於大地、時爲午後五時廿五分、乃迎建國十週年之躍進滿洲國、日滿一德一心、愈加固契之歷史的一瞬間、於醫醫飛行場之莊重『日本國歌』中 高松宮殿下今爲 天皇陛下御差遣宮、邁出來滿第一步、比於飛行場貴賓室略事休息後、五時四〇分由飛行場啓駕、在自飛行場前經沙河口神社前、繼續至星ケ浦街道之御順路上、有軍隊、男女中等學生、國民學校學生、在鄉軍人、警防團、國防婦人會、一般市民等、衷心恭祝殿下安然來滿、而隨同禮車之前進、最敬禮之波、波波相逐、莫不 祈念皇 室之彌榮、於是 殿下午後六時〇五分、入御泊所星ケ浦滿鐵總裁公館、由泰岡關東州廳秘書課長恭爲先導、入二樓御居室、殿下於御居室略事休息後、同六時十五分、由松平式部長官誘導、入賜謁室、對梅津關東軍司令官兼全權大使、大村滿鐵總裁、三浦關東局總長、田尻旅順要塞司令官、別宮大連市長、花輪大使館參事官、柳井關東州廳長官、等賜謁後、受滿洲國接伴員之請安、是日展開於儐邊之星ケ浦一帶之夏日景色、林立之悪機、亦更放麗彩、而衝激岸邊之波音、亦如特恭慰 殿下之旅懷、而靜靜冲洗濱邊之小石云、

厚誼愈益敦睦
松平式部長官謹話

【大連廿六日電】隨員式部長官子爵松平慶民謹話、畏蒙 天皇陛下、宸衷嘉悅善鄰盟邦滿洲國建國十周年、爲向 皇帝陛下表示祝意、前曾傳出論旨、欽派 高松宮殿下渡滿、殿下携重大使命、茲於本日、車駕安抵、拜察殿下神采奕奕、惟待公式訪問滿洲國帝室、御晤皇帝陛下、而 皇室與滿洲國帝室、厚誼益深敦睦、不勝惶悚之至、此次拜命爲欽派之 宮殿下隨員、竊者、皇帝陛下兩度御訪日之際、本人曾以式部長官、奉仕宮中御儀、茲又得奉仕 皇室與 滿洲國帝室親和厚誼盛儀、不勝光榮之至、謹祝大東亞戰下意義深遠之滿洲國躍進建國十周年、並祈 殿下愈益果盡光輝之使命、

宮內省發表

【東京廿六日電】親邦日本、當我國建國十周年之佳年、決定欽派高松宮殿下來滿、殿下業於廿六日、偕同式部長官松平慶民子爵以下隨員、自東京啓節、就渡滿之途、宮內省頃已發表此旨矣、茲誌宮內省發表如次、

△宮內省二十六日上午十時三十分發表 宣仁親王殿下、被欽派往滿洲國、今二十六日、業已啓節、

衆院宣告成立

【東京二十六日電】臨時議會第二日之廿六日貴族院休假、衆議院則由午前十時開始、首由大木書記官長介紹、岡田、內崎、正副議長次由新舊正副議長致辭在岡田新議長之下、實行議席之決定及部屬之抽籤、選定部長理事、宣告成立、並向貴族院及政府通告此意而告散會、又因貴族院已於廿五日成立、故貴衆兩院均已成立、決由內閣奏上此意、於廿七日舉行開院式、貴族兩院均於是日進行本格之議事云、

御差遣宮殿下啓節
日滿兩國同時發表

金玉之身 跨海來訪

宮內省發表

【東京二十五日電】當我國建國十周年之佳年、親邦日本爲向我國皇帝陛下、仲致御祝意起見、乃欽派高松宮殿下來滿、殿下定於廿六日由東京啓節、就渡滿之途、頃發表如左之旨、

△宮內省發表（二十五日午後九時卅分）

宣仁親王殿下御差遣赴滿洲國、於五月廿六日由東京啓節、豫定於途中經由大連、以數日之光陰、逗留新京、其間、御會見我國皇帝陛下、並參拜建國神廟及建國忠靈廟、再參加觀兵式及政府協和會主辦之奉迎式、且有蒞臨政府及關東軍司令官駐滿大使主辦之奉迎宴、其次再行接見在滿內外人、於是啓程歸國、豫定途經奉天而賦歸、再殿下此次渡滿、因時局關係、諸事皆從略、且由東京離歸之際、亦無一般官民之奉迎送云、

宮內府發表

今値建國十周佳年祝典之辰、親邦日本 天皇陛下、際茲我國 建國十周年之佳年、爲表祝意於 皇帝陛下計、欽派 皇弟高松宮殿下渡滿、且訂於二十六日、自東京啓節、關于是事、宮內府發表如左、

五月二十五日午後九時三十分宮內府發表、大日本帝國 天皇陛下欽派之 御弟高松宮宣仁親王殿下、預定五月廿六日、自東京啓節、經大連渡滿、勾留數日於新京、其間、御會見 皇帝陛下、參拜建國神廟及建國忠靈廟、更蒞臨觀兵式政府及協和會主辦之奉迎式、政府、關東軍司令官兼駐滿大使主辦之奉迎宴、（御寫眞高松宮殿下）

敬候帝室貴賓
臧接伴員感激謹話

今値建國十周佳年祝典之辰、親邦 天皇陛下欽派 高松宮宣仁親王殿下來滿向我 皇帝陛下表示祝意、伏維殿下金枝玉葉之身、軍籍之士、於大東亞戰爭下、樹立赫赫武勳、處此國政繁忙之際、拜聞 殿下躬親訪滿、誠惶誠恐、我四千三百萬國民感激莫名、伏聞 皇帝陛下於 殿下駕抵吾國期中、待以帝室貴賓之禮、卑職奉命爲接伴員、拜悉 聖意、今次身負接伴事務、實感責任重大、即以全力之下、光榮何似、誓以忠誠奉侍、以副 聖意、猶恐不逮、唯敬謹竭誠奉公、以恭侯 殿下駕臨、（圖臧接伴員）

英國船工罷業

【柏林廿五日電】頃據日內瓦海洋通信社電稱、最近頻發同盟罷工之英國方面、並英格蘭之東岸之船塢、實行同盟罷業者、已超三千名以上之勞働者、而反對待遇之不良、及依資材之遲滯、則停止作業一小時之待遇即時罷業云、

開戰以來 海軍功績

沉美戰艦六・英一
巡艦以下極多飛機一千餘

【東京二十六日電】大本營昭和十七年五月廿六日下午三時三十分發表、開戰以來迄五月廿日所判明之帝國海軍綜合戰果及日方損失如左、

△戰艦
擊沈
美國（六）
加利福里尼亞型 一
梅利蘭型 一
亞里左那型 一
俄克拉何馬型 一
△英國（二）
威爾斯皇太子號 一
雷巴爾士號 一
大中破
△荷蘭 無
美國（四） 一一一一
拿捕
荷蘭
美國
英國
沃斯拜德型 一
北加洛賴那型 一
潘西巴尼亞型 一
納巴達型 一
梅利蘭型 一
日方損害
沈沒
大破
中破
△航空母艦
擊沈
美國（包括 航空母 艦）（五）
蘭格勒型 一
列基新頓型 一
藤拉特迦型 一
沃克達温型 一
新式中型 一
英國（一）
哈密士型 一
大中破
荷蘭
美國 一
英國 一
拿捕
荷蘭
美國
英國
日方損害
沈沒小型航空母艦一、水上機母艦一 一
大破
中破
甲級巡洋艦
擊沈
美國（六隻）（高級巡洋艦乙級巡洋艦）
俄爾斯達型 一
休斯頓型 一
馬希衛赫特型 一
飽特蘭型
甲巡或乙巡 二
英國
甲級巡洋艦（三） 一
愛克塞達 一
曼伏爾型 一
倫敦型 一
乙巡（二） 一
霍巴特型 二
荷蘭
甲級巡洋艦 一
乙級巡洋艦 四
第路透 一
爪哇型 一
特倫普型 二
大中破
美國（九）甲巡或乙巡八、劉土維爾型 一
英國
甲級巡洋艦 一
乙級巡洋艦 一
里安達型 一
亞利斯隊型 一
荷蘭
甲級巡洋艦 一
拿捕
美國
英國
荷蘭
日方損害
沈沒
乙級巡洋艦
△倫普型
拿捕
美國
英國
荷蘭
日方損害
甲級巡洋艦沈沒
大破中破
乙級巡洋艦
沈沒 無
大破 無
中破 無
驅逐艦
擊沈
美國 一
英國 八
荷蘭 二
大中破 四
美國 六
英國 五
荷蘭 一
拿捕
美國
英國
荷蘭
日方損害
沈沒 六
大破 一
中破 三
特務艦 二
美國 一
英國 三
荷蘭 一
大中破
美國 三
英國 一
荷蘭
拿捕
美國
英國
荷蘭
日方損害
沈沒 一
潛水艦
擊沈
美英荷 一
大中破
美英荷 一
拿捕 一
美英荷
日方損害
沈沒 五〇
砲艦 二九
擊沈
美英荷 一
大中破
美英荷
拿捕
美英荷 八
日方損害
沈沒六（此中包括有五隻特殊潛航船） 六
大中破 二
美國 一
荷蘭
拿捕
美國
英國
荷蘭
日方損害
布設艦 五
擊沈
美英荷 二
大中破美英荷
拿捕美英荷 一
日方損害
沈沒
大中破
魚雷艇
擊沈
美英荷 六
大中破
美英荷 一
拿捕
美英荷 二
日方損害 九
沈沒
大破
中破 二
魚雷艇
美國 一
英國 二
荷蘭
大中破
美國
英國 二四
荷蘭
拿捕
美國 一六
英國
荷蘭
日方無損害其他小艦艇
特設艦船擊沈
美英荷
大中破
美英荷
拿捕
美英荷
日方損害
沈沒 二
大破 一
中破 一四
船舶擊沈
美英荷一六九隻（約九三四、〇〇〇噸）
大破
美英荷一二九隻（約四八九、〇〇〇噸）
拿捕五〇三隻（約二二〇、〇〇〇噸）
日方損害
沈沒一七（海軍使用船沈沒數累計）（六二、〇〇〇噸）
飛行機擊墜
美英荷九八二（中不確實一三七）
擊破
美英荷 一、二九二
合計二、二七四（中不確實者一三七）
日方損害
自爆及未歸還 二四八
註一 珊瑚海海戰戰果中共甲巡康貝拉型一隻大破削除之、
（註二）五月中旬我水上機母艦一隻及敷設艦一隻受敵潛水艦魚雷沈沒、

日本海軍紀念日

今日爲親邦日本海軍第三十七周年紀念日。日本朝野。對於是日。固然歡欣鼓舞。同深慶祝。即吾國上下。亦當同伸感激。永矢不忘者也。蓋當時若無日本訓練精銳之海軍。吾國土地。早爲強俄所吞噬。安有肇造十周年之滿洲新國家。此殆爲任何人所當公認。惟然。則吾滿洲之建國。實基於三十七年前日海軍在對馬海峽一擊使強俄一蹶不振。得以保持吾滿洲之版圖。所以親邦日本之海軍紀念。與吾國實有莫大關係。矧自去歲十二月八日大東亞戰爭開始以後。日海軍在太平洋夏威夷印度洋珊瑚海各方面。節節收偉大戰果。尤足令吾人紀念不置者也。

回溯三十八年前日本之海軍力。不特爲世界各國所藐視。即日本亦無必勝把握。當在五島發現敵艦隊之際。日海軍戰艦所有彼之七成。惟各個海軍將士。對敵軍抱必殺之決心。卒能一鼓作氣。以寡敵衆。以弱勝強。得非大可紀念者耶。日本此種必勝精神。絕不因戰勝而稍有矜驕。雖是相四十八年前被三國干涉屈伏之壯志。奮發自強。至今勿懈。故距戰勝強俄雖至三十七周年之久。而日海軍之赫赫聲靈。依然炳耀於兩間。大東亞戰爭。迄五月十日止。潛水艦所擊沈之敵船舶。已有六十五隻。而美英巨大艦艇之潰日海軍轟炸沈沒損傷者。亦數見不鮮。日本海軍威力之伸展。幾有與日俱進狀態。在南洋無論矣。即長江一帶。日艦旗亦招展錯衝。餘勇可賈。豈獨當年之挫敗強俄。制威海上已耶。

乃列國對於日本。始終評價過小。併不信出師之由於正義。以爲足以實力制止。或慮隱憫嚇。實爲錯誤之尤。因日本處處隱忍自重。即當年亦不願與俄輕啓釁端。直至忍無可忍。遂一舉而收必勝之效果。以今例昔。前後如一。日本原屬一小國之海軍耳。經日俄戰爭而後。知國運能左右海上權。促進巨艦巨砲主義。遂伍於列國海軍之水準。而倫敦華府兩條約。偏欲以最向不當脅迫。堅持五五三比率。意以爲可以箝制日海軍。孰知經猛訓練之結果。技術精進。適足以養成無敵海軍。以今日之形勢。比較日俄戰爭時。才闡揚威武。更不可同濟里計。則今日之紀念。於過去未來及現在。均爲有意義之紀念也夫。

彼美英海軍徒恃其量。不知何者爲質。故大東亞戰爭爆發後。美英新型艦艇之被日軍破毀沈沒者。隨在所聞。美以『不敗海軍』著於世。今已馬脚敗露。英海軍傳統的驕爾遜。現已大形褪色。日海軍挾威所向。豈三十八年前所及料哉。惟其有三十八年前東鄉海軍之威望。鑄定必勝之信念。所以到處能收光輝的戰果。際此大東亞戰爭勝利前進之時。度越海軍紀念日。吾人親此赫赫威靈。孰有不雀躍欣喜也耶。懿歟休哉。

高松宮殿下巡視克列西德爾島（附聽報告戰況）

天皇陛下親臨議會

【東京廿六日電】爲期完遂大東亞戰爭而集結一億國民之政治力而招開第八十回臨時議會、已於二十五日召集、貴族院即日成立、衆議院於二十六日成立、二十七日貴族院舉行開院式、畏蒙天皇陛下於二十六日傳出親臨之旨、拜得行幸大東亞戰下之第三回開院式、由於今日總選擧而稱之翼贊議會、則被選舉之四百六十六名衆議院議員、感激尤深云、

先賢遺烈感化後輩忠誠
往日功勳今堪追跡
松永武官慨談日本海珊瑚海兩快勝媲美

茲當大東亞戰下初次海軍記念日佳辰、駐滿大使館附海軍武官松永次郎中將以『當第卅七回海軍記念日』爲題發表左記談話（圖松永武官）

茲當解決皇國興東亞興亡而大戰秋、來迎第卅七回海軍記念日、回想往戰、今有所改變感慨尤深、痛感意義更爲重大、回顧 日俄戰爭之帝 國海 軍、對 敵 之兵力 戰略的 態勢 並與 主要海軍國間之外交關係等、我方占有幾多有 利優勢 之好條件、反之、今次 大戰是多、其作戰舘域上、亦不顧如何困難、迄今各處戰果甚大、戰局進展之迅速、莫不城亦廣大、同時攻略目標亦等諸點極少、況且作戰區域術上有革新的變化進步、其戰鬪形態尤爲顯著、然勝敗之主因與兵理戰術之內面的原則、與從來毫無變化、最令人覺悟者、乃今作戰之計畫實施及戰法皆以日俄戰役之遺訓而得者多矣故今次戰役收莫大效果、

此乃歐米作戰之經過皆於日俄戰爭迅擊旅順、仁川之敵、先解決制敵機呼應陸戰攻戰十個月後將旅順陷落、敵太平洋艦隊殲滅所要海面之制海權已完全掌握或爆口之閉塞、機雷之沈置、以圖敵勢力漸減、而旅順艦隊亦試以遁入海山嚴、形成實突飛猛進、今次由於航空機潛水艦等新兵器登場、則兵海藏山兩海戰而彼竟敗退、摧破其戰略企圖、於是戰勢大半解決、而本次之大戰、對夏威夷馬來強襲亦迅速解決、爾後於各方面策應殘敵索退要避退之敵、每會敵減殺其勢力完勝『爪哇蘇拉巴雅』海戰波及印度洋作戰遂之於珊瑚海海戰掃蕩粉碎、救援再擧之 敵殘敵 決定前半之大勢故今次戰局與往時旅順陷落時之狀勢近似、如斯作戰推移相類似、此間妥以先例爲範、況且攻戰之將兵皆盡其心力、發揮智勇善謀勇戰之偉績亦多、幾動世界最顯著者、即攻擊眞珠灣奏偉動而散華之彼等特別攻擊隊之行動也、由於其奇襲確信平素有所細心與日俄戰爭彼之閉塞隊之壯擧爲比肩首先以軍神廣瀨中佐七生報國之至誠、感化後輩、其傳統依九軍神擧承顯現、更加一段精彩、再其他各方面、物心兩方面以前戰役之遺訓實績、誘導今次征戰外、對該戰役之餘勳、當時之殉國將士及先輩之偉積、感謝尤深、

今依珊瑚海海戰之完勝、敵海軍力除餘少數之潛水艦外、此等濡影於東亞共榮圈之海面上、一掃而空、敵國戰力日日低下、雖然其過數百年制壓培養世界國力強韌之國民性相提論不可輕視、而彼 有急遽再 建擴大之設故茲當海空大軍備完成之曉爲頻勢挽回對于積極的試以來攻之擧決者、有之、彼趨以此空前大兵力、乾坤一擲挑大決戰、有現出日本海海戰、決定最後之戰勝之說、雖屬數年後之事局亦益入於長期持久之態勢、所以國民 勿論今 日之戰勝、且勿憂將來戰局、努力加倍充實增强國力、同時今日要克服以上物資之不足、生活之窮乏完遂堅忍持久最後之勝利、以不撓不屈之精神、勇往邁進、

茲當日本海海戰紀念日、景仰先人偉績、應決意而刻下之難關、是所至望、△日本海海戰、文、因稿擠、本日暫停、

占領桐魯

【浙江省前線廿六日電】猛與新東方面進攻之我精銳部隊、連擊下連突破富春江西岸之堅陣山險及克服不良天氣而果敢南下之某某部隊於廿日攝曉、破最大之堅壘於富春江岸之要衝桐魯西北方猛攻敵之預備第五師、大加壓迫、該日夕刻、即占領桐魯、尤在該廢墟地帶、抵至廿二日午後、渡攻下富春江岸、而驟進至建德、旋即片刻不息、攝行桐江支流、日下猛烈攻擊某方面中、該部隊、自田湊以來、再渡富春江及其他之河流、實有二百二十餘次、實破所有之險路、行路、屢行神出鬼沒之活躍云、

【浙江〇〇廿六日電】廿一日以來、對闡溪北方八公里之敵陣地猛攻中之東陽江北岸部隊之一部、同日傍晚由闡溪北方十數公里之〇〇、強行闡溪江渡河、讀續南下、遮斷敵之退路、以主力於〇〇附近擴大戰果中云、

對外信口吹牛對內滿身是罪
美議會使老羅難堪
珊瑚海戰慘敗有苦說不出

【東京廿六日電】前五月七、八兩日於南太平洋茫數百哩之偉大海域展開珊瑚海海戰、以數次之日本大本營發表、已經判明其戰果益爲偉大、同時亦可窺出參加此海戰之美英聯合艦隊究係如何之大艦隊也、而美英兩國對外則宣傳策海戰於日本與以致命之主害、對內則於非常驚中、强調尙未至發表之時機、如羅斯福曾以『本問題幷無言及之必要』之意苦苦答辯、實其早已陷於敗和糊塗、茲於海軍記念日之前、特綜撮成日海機決戰之情況、發表本海戰之寫眞、以不動之証據粉碎美英之逆宣傳、茲不僅爲對槍援國民之可貴之賜品同時亦爲代美英政府與其國民之優秀賜品也、

意僞寫日軍擊沉或擊破者即有戰艦三隻、航母二隻、甲乙巡數隻、驅逐艦數隻、原來此等艦艇大抵、怯取大航母集團之方法、畏縮已極、猶如於夏威夷、馬來海海戰者然、更由于雷擊機隊之猛襲、頓形紛亂、力圖逃走、觀其情景頗令人生蒼鷺追寶羊群之感、足以日本海軍之戰果公表、並非美英所希望者、無論何時、在決死激戰之間隙頗可獲得其証據云、

美機改換標識

【里斯本廿四日電】據路透電、從來美國陸軍飛機翼上所塗的記號、是在青色的圓地裏畫上白色星星、更在其中畫上紅色的圓形、然而因爲這紅色圓形、很容易和日本側飛行機混同、所以規定以後使用青色圓地裏只畫上白星的記號、據美國陸軍省的發表、說此新記號、軍用飛行機將全部使用、更有紅和白的尾翼標識、亦和日本側的飛行機混同、所以拿此理將其撤去云、

未攻擊先警告 日潛水艦寬仁

【某某基地廿五日林海軍報道班員電】於帝國海軍猛然攻擊精神之背後、對敵國人亦同情發揮崇高之武士道精神、大東亞戰爭所描出之日本戰場風景、始終伴以溫情之旋律、即帝國潛水艦三月初衝破印度洋之怒濤活躍之際、於日本潛水艦前方出現敵貨物船、乃一三千噸左右之內燃式動機船、艦乃浮上、堂堂進攻、而按國際法規、先向敵船之前方海面放送第一彈、命令停船、彼船乃立即停止發動機、於帆柱上高揭萬國信號旗、通知『我欲放棄本船』此方亦發下『須立即放棄』之命令、然第一次歐洲大戰時、苦於德潛艦活躍之英國竟扮裝船身一見潛水艦、即作簡單之請降、待靠近時、忽露出隱藏之火砲攻擊、竟葬潛水艦於海底、故爾後國際海戰法規所定之無警告攻擊、在於潛水艦之立場、亦能如此、但日本潛水艦仍悠然按海戰法規行動、遂待敵貨物全船員、移於救命艇已畢、乃發下第二彈之攻擊命令、艦長以望眼鏡觀敵員避難情形、待多時方離船漸遠、以爲彼等生命已無危險、遂於午後三時二十分、始下攻擊命令、初彈命中、瞬時船即被擊沉、既而觀彼張風帆之小船離陸地三百浬後、以爲彼敵船員之航海已告安全、遂又另行尋覓、

英巡洋艦被擊破毀

【里斯本二十五日電】倫敦來電稱、英海軍省二十五日發表、英巡洋艦佩內羅比號(五二七〇噸)、於馬爾他島之拉巴雷他港碇泊中、遭德意空軍猛襲、受大損害云云、

老羅何爲？招請尼赫魯

【柏林廿五日電】據廿五日海洋通信之日內瓦電稱、據美國報知新聞報稱孟買之來電稱、美國大總統羅斯福壓對印度國民會議派領袖尼赫魯、發有訪問美國之招請狀云、

英蔣作戰聯合竟成掣肘
軍令太亂致敗
增援無力 杯水車薪
＝渝記者指摘英無能＝

【上海二十五日電】據重慶來電謂合衆社重慶特派員馬欽、以爲緬甸敗戰不外由于聯合軍指揮不統一尤爲英國側毫無熱意即無意派遣增援軍所致而論述如左 緬甸防衛全在戰車飛機等增援部隊可由印度十分獲得與否而決定、然所得之增援部隊極少、而英國却言不克派遣超此以上之增援部隊云云、斯乞爾威爾中將已使重慶軍增援於緬甸、此重慶軍曾救出於延安城附近陷于重圍之英軍之一部故將緬甸敗戰之責全然委於斯乞爾威爾、似乎過酷、斯乞爾威爾雖使空之要塞空襲日軍飛機基地、而告失敗、但該中將於作戰中竟不分晝夜努力活躍、且重慶向來主張緬甸防衛極爲重要者英方竟付之耳邊風、可見聯合軍實有欠於命令之統一也、因豫期之援軍遂不克開到、結果使重慶之增援軍、亦錯過時機云、

歐洲第二戰綫結成 缺乏實現可能

【里斯本廿四日電】歐洲第二戰線結成、其實現可能性、極形缺乏、中立國方面、頗視爲疑問、而英國民、尤其勞働者間、主張連續敗戰之餘、亦須徹底而生反動、據路透通信倫敦電訊、二十四日德里快報云、第二戰線即時結成氣勢大會、於軍人、船員、航空士、勞働者等二千餘名出席者之下舉行、席上決議要望迅速結成强力之第二戰線、而該席上司會者德里快報主筆史可致、陳述如左、吾人之目的、在對政府、灌注大胆之企畫與勇壯之精神、吾人必須立即結成第二戰線、日前賈齊爾首相演說時、某工兵隊全員嘗賈齊爾首相、提出至急結成第二戰線之要請書、

損失額數驚人

【維西廿四日電】據瓦斯通信、華盛頓電謂美國務部於廿四日發表於過去數日內、聯合國側輪船三隻又被樞軸國潛水艦擊沉於墨西哥灣、擊沉之船一隻又爲中型、二隻爲小型之意、因此自大東亞戰爭勃發以來爲樞軸潛水艦、擊沉之聯合國側船舶總計已達二百十一隻、

美國寢不安席 洛杉機發空襲警報

【里斯本廿五日電】據洛杉磯來電稱、廿四日夜洛杉磯市、突發空襲警報、約亘四十五分鐘即解除矣、至於發警報之理由、未有若何之發表云、

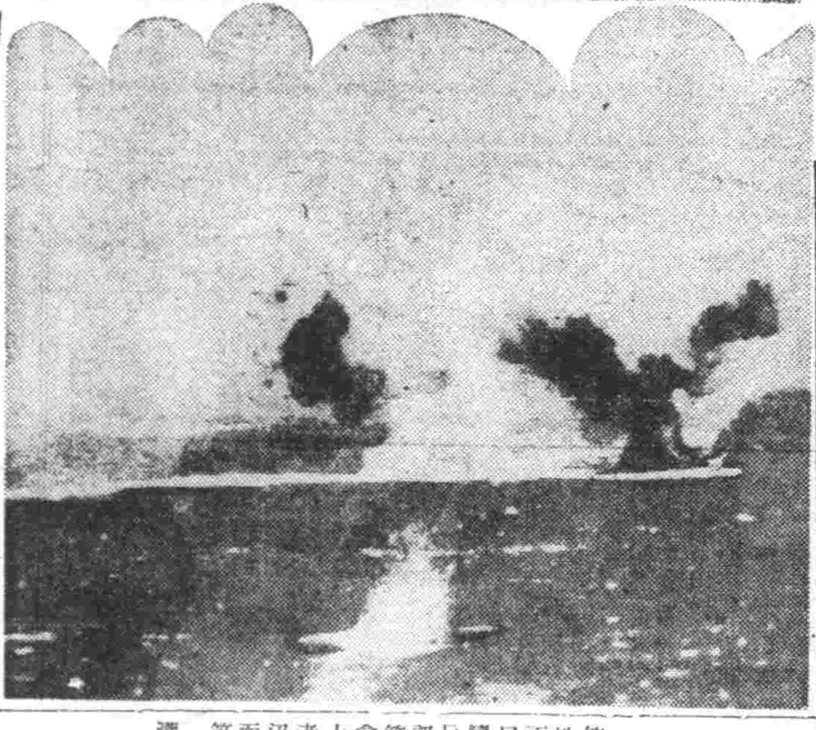

珊瑚海戰敵艦剛被擊沈時（上）中央白煙爲敵艦（艦型不詳）受日軍猛攻惹起爆發、方沉沒後之情景、前方爲敵驅逐艦、上空炸裂者、爲敵之猛烈防禦砲火、（下）薩拉特嘉臨終時 寫眞爲發生大火災、將沉向海底之薩拉特嘉、速力減少、前方兩水煙均爲雷擊之渦漩 ＝日本空軍航空部隊攝影＝（海軍省許可令第五七一號）

珊瑚海海戰從軍記（上）
無敵日本海軍威震世界
衝破海洋怒濤繼續南下

【某某艦上廿五日猪伏海軍報道班員電】日本擊滅美英之大艦隊第六回佳日五月八日、無敵日本海軍、又越赤道以珊瑚海海戰、收有撲與夏威夷西戰之戰果、此決戰於南太平洋之熱帶圈之大海戰、乃亘五月七、八兩日、東西九百浬南北七百浬之廣大無邊之海域、空的作戰、故日軍水上航空各部隊以敵美英聯合之西南太平洋艦隊退粹之、一、以航空母艦薩拉特嘉型爲旗艦之航空隊、及二、以主力艦加利福尼亞型爲旗艦之戰艦部隊、按作戰計畫、誘致入決戰海域、加以包圍捕捉、一舉擊滅、使全世界爲之驚倒、如斯以珊瑚海爲中心之南太平洋之制海制空權、完全歸於日軍之手、毫不容敵之蠢動、今制海權之威力、已由澳洲本土東海岸達及達斯曼海、記者參加此曠古之大海戰、與完遂其特列任務之〇〇戰隊之〇〇艦乘、〇月〇〇日、勇躍出南太平洋之〇〇基地出擊、雖於珊瑚海上受熱帶之炎夾B十七型大型爆炸之空襲、然始終未變針路、一直向南、衝破南太平洋之怒濤、繼續南下、以下爲記者、在〇〇艦上、所寫之珊瑚海海戰記、

△珊瑚海海戰從軍記

〇月〇〇日堅持必勝之信念、午後〇時出擊、是日正入乾季、此方面稀奇不降之雨雲低垂、而爲避免特守日軍持特殊任務之〇〇隊出動之敵、將行襲擊之頑強繼而日乃率先至飛鯨珊瑚海包圍而瞪於外週之航方諸島嶼、窺視日軍之敵潛水艦對日軍已無隙突入試行襲擊、而是時敵空母艦已被逼入日軍作戰計畫區域中、故此舉實爲自其擊之出擊、記者被屆之部隊〇〇於此出擊第一夜之月光下、轉舵端一路南下、於此緊張之中在艦上受月光照耀非値班之水兵們共樂一堂、談父母之類譬嗣當之激戰、及大海戰之生死珊瑚海征戰、水兵之生活等後於〇〇時〇〇分、役員起床、水長們於是日夜亦不見敵機之影及敵潛水艦之姿、於〇月〇〇日快晴一路南進日本水上部隊南下、見其先行我方機〇〇機飛來、本艦水直線上我小型航空母艦〇〇現出與爽及艦影之直艦、〇〇時風漸强、海面波立見大、南方之貿易風圈內、是夜南天之銀河美麗、於是下方於〇月〇〇日快晴、起了暴風雨、午前〇時由於日本勇猛無比之偵察機飛來飛電第一報稱、在〇〇海上南方〇〇地發見敵機部隊敵正南下中、全軍士氣愈漸昂揚、於是接近敵〇時〇〇分設出空襲警報、以空路不變朗、『總員戰鬪準備』之命令堂進行北空相暗、南邊前以待敵來、以B十七型一機、保我附近高度飛上、而窺視、於是敵發見我艦船部隊、以戰闘機、周密大圓作戰計畫、加以正確對抗、敵一見我猛驚部隊衝致、快速遠向南下、可見我兵力之威武甚大、我兵愉快極點、以待昨日對〇〇南下不變針路堂堂前進、

△決戰至晨

五月七日上午〇時許、日艦由左舷可以望見〇〇島、以爲決戰之場、亦已迫近、敵侮我寡勢、遂發攻擊命令、是時、日本對於敵艦隊包圍之鐵環、已告完成、法美英聯合之西南太平洋艦隊已猶如甕中之鱉、敵艦隊被迫入海底地獄中者、僅時間問題耳、是晨、天氣快晴日本部隊爲接近敵艦隊、更行堂堂前進、上午〇時南、有四發之敵B十七型二飛機來襲、日本〇〇射出高射砲彈、在敵飛機擊進路前炸裂、高角機關槍高鳴、對此應射、眼前發展防海空戰之場面、但敵畏我彈幕、不能前進、始終盲射而已、上午〇時〇〇分、接到〇〇島南方〇〇浬、敵艦隊向西南進消息、飛機至此成熟、而日方則引滿待發、包圍鐵環、刻刻緊縮、敵不能逃、遂放出艦戰機、於時、飛雲已蔽覆全珊瑚海海面、要滅敵艦隊之秋、已迫臨眉睫、

寫眞爲日本空軍方攻擊後形成環陣的航空母艦輪型陣、以全速力逃走寫眞、自上數第四隻、中央爲美國航空母艦沃克遂溫、其左右爲敵護衛驅逐艦、左隅爲敵高角砲彈幕、（海軍省許可第五七一號）

決戰既至、彼此之該動、上下縱橫飛駛、由無線電火花、即可充分感知矣、我方與敵之距離、僅〇〇哩、我部隊展鐵行動、敵B十七型三機、以高度前來空襲然在日方〇〇猛烈對空射擊之前已無所施其詐譎之技、其中一機、低降高度取炸擊進路、但其所投下炸彈、均落水中、日本艦隊於取『蛇避運動』中、蹈海以進、敵機沒被擊墜、日艦未受一彈、整然向所定之針路以進或、

△誓行報復

上午十一時、爲午餐前、接到『上午〇時〇〇分、小型航空母艦沈沒』消息、爭相惋惜、燃起如火如荼之敵愾心、切齒扼腕、個發現敵艦隊、不餘一隻將盡擊沉珊瑚海海神、蓋此沉沒之小型航空母艦、健朗前進、不幸遭此災厄、敵放出電機五十架、該母艦果敢戰鬥、日方小型航空母艦沈沒、其上艦乘海軍報道班員鳴名、想均已傾注努力、（未完）

參商的青群（二）
吳郎作　石無間繪

計算着也該有個回信啦、但是一天、盼着一天却始終沒有接到藤本片紙的激音、眞使他有說不出的悵惘、他想、竟是這樣的片刻感激的青年性嗎、他雖然想放着這件事不去想他、然而他內心却不容許他、由於內心一種關懷的切望、便特意去拜訪了一回海上火災保險會社新京支店、

從支店走出來、他才一切都悅然了、他在這三月艷陽的青空下獨步着、猶似一隻失群的孤雁、無主無地的一顆十二月寒風的心、深深的爬行在他的全身、他一變定一變獨語着、

『眞的會死了嗎？竟不容許一個沉入罪惡深淵的青年再生之機會嗎？』

他回想、到藤本那張青白的尖削的面孔、猶似在他面前流淚求他饒恕的情態、只這樣一回憶、兩腿便無力再使勁的步行下去、而心中更覺着寒窘腦袋又覺着一陣陣的發暈、於是原定回班的計劃不得不改變了、

這是他第二次的半天缺勤、第一次是陪着藤本到櫻村醫院去診花柳病、第二次便是這回的半天缺勤、是爲了探聽藤本歸國的消息、這兩回缺勤、都是爲了要拯救這個陷入罪惡的青年而犧牲的、但是其結果呢？却只是得着一張冷酷的回答、掉在罪惡的淵海、終久未能拔超出來、這也是一個相當的悲劇呢？

松本給朱錦義掛了個電話告訴他因爲腦袋昏迷、實在不能到班上去、求他轉告給木村一聲、接着他便回到他的屋子、一下子便躺在床上仰面着望棚上的天花板、他心裡跳動的利害、緊張激動的上下起伏着、他知道他在滿洲唯一的收獲、只是作下了這個症候而已、

時間下午五點半左右照例是由衙門退班到旅館的時候了、朱錦義一脚便闖進十六號來、

『怎麼樣？老松又犯病啦嗎？』

松本苦笑了笑、朱錦義仔細看了看他、

『八成又犯了病吧』、

松本點點頭、朱錦義又頂問了一句、

『是 不是又受了刺激啦呢？』

松本又點點頭、朱錦義從抽屜裡翻出來、『腦欣』、又給他倒一碗開白水、他要松本勉强喫一包、免得將來鬧大發、松本無可無不可的喫了一包『腦欣』、又躺下了

『你又是因爲甚麼而犯了病的呢？』

『告訴你、那個藤本倒底是死啦！』

『怎麼？死啦？』

『可不是！』

『你怎麼知道的？』

『今個到海上火災去問一下、誰知道竟是出乎意料的知道他連內地都沒到、就因爲第三期梅毒病發作、而不容再他也不能再有治療的餘地而死去了』、

『死了倒沒甚麼可惜的只是對於你、可以說是一種苦痛、因爲你曾試驗着做要拯救一個墮落的人』

『老朱、得啦我的一切都會念和設計、都像白雪似的飛散了、你想、我那能不犯病呢？』

『不、我覺着你還是過於浪費時間和精神了、不該犧牲精神的你也犧牲精神、你也浪費精神、所以、你在結果上所得的悲痛、可比我特別的大……』

『老朱、你知道我是對於一切都擁着愛的、我知道我把愛字的意義用的太廣汎了、惟其太廣汎而我才得到這種結果的、』

朱錦義面對着這位熱情的青年、覺着太偉大了、可是偉大又有甚麼用處呢、所換得的盡月吧了、於是他不再說下去、他告訴松本要出去喫晚飯、回來的時候、一定帶回來他所希望喫的包子、並又囑託他躺、喫好好的養神、別再浪費着有用的精神和心血了、

日在定例閣議 商討造船計畫

【東京二十六日電】二十六日之定例閣議席上、由鈴木企畫院總裁、關于十七年度國民動員實施計畫、加以說明、其次又由賀屋藏相、關于十七年度追加預算案、由寺島遞信相、關于船舶並以船員之戰爭危險損失補償、分別說明後、一致可決但是計畫造船之實施所需要之本年度追加預算案之內容、其一般會計歲出經常部爲五十五萬三千圓、同臨時部爲一千二百二十九萬三千圓、計一千三百八十四萬六千圓也、其中大藏省所管爲一千二百二十萬九千圓、遞信省所管二百六十三萬七千圓右額計畫以本年度預算實行上之殘入超過額支辦云、

人力紡線機圖

本院製造人力紡線機 [illegible] 奉天市大西區大西街四段西號 電話(二)四三番 信昌隆鐵工廠啓

通信教授新式簿記 白話商業簿記
今値本會創辦十二周年故決行增刊數千學員渴望之……
現已出版此後入會函授生均有免費享受之權利希名詳章函索時可附郵票六分寄新京中央郵政局內設私書函箱第八四號駐京大連銀行簿記講習會收即寄但回信地址須詳細寫明

會計師錢永善會計事務所
業務要項 銀行或商業簿記之設立及定款作成 定及證明 各種賬簿鑑定 關於一切會計事項之指導 一般賬簿清算
事務所 新京特別市和順五條二四六號 振替口座新京四六四〇號 電略受信カイケイシセン 通信新京中央郵政局私書函八四號

啓事 查本糧莊業已結束有不動產曾經股東會議表決盡數變賣得價每股應分國幣五圓由登報日起限期兩月速來本莊領款逾限即由原介紹人代領至未繳股票亦請寄來以資清結特此鄭重聲明
富錦街公益糧莊啓 通信處富錦街 德順興西櫃

櫃夥出號聲明 啓者敝廠外交員王立志因另有高就於康德九年一月五日業已辭去敝廠後凡經該手事項與敝廠毫無關係恐未週知特此登報聲明
奉天市皇姑區大寶街二段六 春和鐵工廠 電話二一一六五一

裕成茶莊經理出號聲明 逕啓者敝人在奉天市鐵西區興順街二段七拾號開設裕成茶莊原委高儉堂爲經理人辦理櫃務頗稱良善惟因該氏現有高就情願退店出號在本年所獲利益伊之酬勞金當均清理無遺從此脫離關係所有櫃務以及內外賬目等項另行委派他人接受不與出號人干涉但該氏嗣後在外無論發生如何事故敝號概不負責恐未週知特此登報聲明
聲明人 資本主 崔慶雲 裕成茶莊

聲明作廢 奉天稅捐局職員身分證明書第七六二號及執行租稅犯搜查稅務官吏之證票第九一八號一時不愼丟失無論落於何人之手概作無效特此聲明
奉天朝日稅捐局司稅 黃桂秋啓

大照手戳丟失聲明作廢 茲有瀋陽縣西五區靜安堡村馮江將已有木製手戳一枚大照三張計中則旱田二十一畝九分不愼丟失今後無論落何人之手概作無效特此聲明
聲明人馮江

榮菓販賣許可証遺失聲明 茲爲榮果販賣業行商許可証第二四九號遺失作廢特此登報聲明
營業人李營德啓

宅地出售 茲有奉天市內宅地兩段一爲十畝有奇一爲六畝建築工場或住宅均極適宜願價出售茲委託奉天市小西街五段九一號二戶趙宅爲代理有願購買者請即前往接洽可也

失照聲明 啓者敝人王昭發領名地照一張種類不詳計中則旱田六十三畝坐落紅石砬子村柳木溝屯東至本西至大河南北至崗於民國廿年一月十五日因不愼將照丟失除呈請寬甸縣公署補發新照外特此聲明作廢
聲明人王孫氏啓

介紹名醫朱西園
漢醫朱西園先生懸壺奉天市內二十餘年學驗經驗造詣極深不惟活人者衆交游亦廣近鄰博雅鼓舞欲於醫壇有所建樹乃擬大東市藥店診務另在大西邊門外一經路南口新設吉人堂藥店精心應診現當聯國上下亟謀保健衛生之秋想朱君必更虔誠致力所業以酬答鹹友與日之期許也茲値先生開業伊始願述其所懷以介紹於諸大君子之前亦冀其孟晉焉爾
介紹人 鄭禹 王賢瑋 趙鵬第 白銘鐘 張成箕 翁恩裕 楊耀宗 方煜恩 霍西年 徐慶釗 葉恩普 電話(二)六四三九番

婦女病注意
敬啓者敝人患經血不調病症經理前錯後白帶尤多惡味難聞、訪醫診治服藥不少終不見效不料至今年春令更比以前加重一過行經小腹先疼渾身發燒腰腿痠痛及經血一兩三個月不見的時候毎逢經血一見兩三次淋漓不止的時候眼黑飲食不思嘔吐惡心加以心口疼痛腹內積塊跳動竟致面黃肌瘦不能操作敝同想此種病象已有七八年光景難以治好只有坐以待斃幸經親友介紹奉春藥店所售安坤丸專治婦女各種病症前往購服伊係知各親友由張安坤丸治好婦科病有病症完全治癒飲食增加體格强健復元毫無一點痛苦眞是敢實感此藥治病之神速並費錢不多殊覺無以感謝特將病情形略登報端用伸謝意並介紹婦女與敝同病者購服安坤丸早脫苦海乃敝之至意也安坤丸大盒四十付八元小盒二十付五元外埠患者請寄匯款該藥店即照數郵寄不悞另加郵費四角該藥店開設奉天大西門外南順城街路南便是
鳴謝人 奉天市小南街二段四十二號 胡文儀謹啓

慈惠內科
醫學博士項乃義
X光線與樂透視超短波紫外線電療
化驗充實病室完備
事務所 病室 電話2 7096 7100
奉天大西關成平里

福康育

適應症 赤白帶下腰疼腿痛子宮寒冷久不受孕行經腹痛月經停閉腹內膨脹寒塊氣塊瘀血凝積月經不調虛痛癆病産後諸症四肢痠痛面黃肌瘦飲食少進一服福康育諸症除根飲食劑增
外埠函購加郵四角 如蒙惠顧請先滙款
每盒十四付 定價 十二元六角
奉天市小北城門外西頭電車路道北
發賣本舖 國瑞藥店

肺病吐血 其效迅速
肺癆病不難治 益壽丹非奇藥
難在破肺癆菌不能收 奇在殺菌化痰清肺理氣收效力
肺癆菌繁殖於肺部所到之處使破壞損爛成空洞故極難治療益壽丹藥力直接達於患部而殺滅肺菌故無論一二三期病均能克奏奇效即無病者亦宜預防先服益壽丹以避免肺病之傳染可保終身無病延年益壽從前死於肺癆病的都是冤枉死的目前患肺病的都可以不死益壽丹治一二三期肺病有藥到病除之功數千年來無藥可醫的肺癆病有了救星
定價每盒十二付國幣七元 外埠函購加郵四角
奉天市小北城門外西頭電車路道北 發賣本舖國瑞藥店

益壽丹
如蒙惠顧請先滙款

北市場 共益舞台
四大名旦荀慧生之得意高足青衣花彩 童芷苓
孟小冬之胞妹名驪滿華文武老生坤伶 孟幼冬
第一老旦 王幼亭
青衣花旦 崔熹雲
文老武生 李寶奎
銅錘花面 裘盛戎
文武小生 童壽苓
文明丑小 賈多才
果子花面 張洪祥
猾稽小丑 商四亮
廿七日晚 定軍山 接演 陽平關
全本 香羅帶

梁宅家傳成藥 滑精 鼠瘡 吐血

眼科普光丸 專治各種眼病
主治 男婦老幼內障眼病雖似好眼視物不明瞭人無痛紅星滿目視空中有黑花
●定價 每封八元外埠函購由郵局掛號匯款
林軒醫室獨家經售

診療 產科
大西醫院
內外科、花柳科、皮膚科、其他電氣、太陽燈、X光照放各科治療、戒除各種嗎啡麻醉藥、慢性中毒負責斷瘾
院址 奉天市大和區 院長 欒德軒 助產士 孫靜波
病室完備・入院方便

建築家福音
文化瓦 花地磚 大理石 水道管
本廠爲順應國策節約洋灰及燃料起見用國石粉及藥料化合製造各種建築用品屢經試驗堅牢耐久確在洋灰之上出品在庫如需甚繁本市建築家購用或外埠有願代理者請至本廠接洽可也代理簡章函索即寄
奉天市大和區高島町六番地 義合祥新興瓦石工廠 電話(三)三五〇四番

拍必麗化粧料 新彩色之研究（十一）
觀察西洋的人膚色即可顯然其所需之肌膚非僅白色皆不外參雜其他彩色給覽時候以白色襯現肌膚是不成的即畫出者亦認爲劣品
泰西名畫家所流傳者、富於小麥色、老實說、東洋人的肌膚、是最美麗的色、也可說其堪能自豪的人種色、
樣本附郵三分即寄東京麻布本村町伊東化學研究所

一週評論

「滿洲文藝」的出版

近來的滿洲文藝，伴隨着全人雜志的停刊以後，的確是有些又陷入沒落的境界了；其實新文藝之在滿洲，它的發展本來始終是可憐得很？永遠是在一般諂俗人們的輕蔑，冷視，譏笑之下去生長，更甚者以至受到意外的迫害；

過去的文壇曾經集一時，也僅祗是有數的幾個粘着於文學的青年們執拗努力的成果，現在的冷落，仍然是這幾個人的放下文學所造成；

還未嘗不可以說是滿洲文壇的悽象吧？難道我們的文壇除了有這幾個人對於文藝擁護、支持以外，便再沒有人來持續下去麼？固然高歌的雲園中也許使作者窒息得呈現出甦存的狀態；但如果長此沒落下去，又是如何寂寞的事呢？雖值出版市場上擁一些常識大全或數學雜蕩幾百首便算是我們的文化麼？

在這文藝饑饉的情形中，竟有『滿洲文藝』的出版；這不能不說是一點貢獻，雖然內容並不怎樣充實雄厚；但也值得驚喜，祗要我們的作者證實與精神還沒硬化，希望仍能繼續寫作，同時並希望出版者更能繼續出下去，不要創刊便變成終刊，

舊宅

還鄉記之一

石卒

決定了在故鄉住下吧，這原是此次的創舉，自然起初也沒想到住下的，只因爲談話，超過了最後夜車開出的時刻，已沒有法子再走了，

所以就住在伯父家裡，

伯父永遠是保持着，行伍的行活，起居是紀律的，我們住在一個屋子，他已睡着了，我還在看着隨身帶去的一本書，這已是被臨來的車上，翻過了八十多頁，一本淺薄的小書，直看到最末頁，我還是沒有睡意，瞅一瞅鐘已是三點多啦！

我強振精神，一時還睡不了，睜着眼睛瞧着屋內的各部，這原來是熟習的，多年不變的舊宅呀，我在這裡寄托着無量數的童年舊事，

終因爲頭腦脹大，身體又是照常的發起燒來，這已是近年來每日必犯的舊毛病，一夜一夜地在消蝕我的生命的，簡直消竭了源泉，索性我把燈枯滅了，

又過了好久，還是只听到時鐘的擺聲，在這一個靠近都市的邊沿的舊城裡，眞是靜靜得一點聲音沒有，今夜還沒有風聲，犬吠聲也沒有，

在昏昏的半睡中，我聽到伯父起床，我睜開惺忪的眼睛天已大亮，伯父已坐起來了，

「時間還早呢你再睡一會吧！」從老人的口中說出，他正預備穿好衣服下地，

我沒有回答，只瞧着他的動作，在他迅速的在扣着紐扣，和記着帶子，快到七十歲的人，還有着一點英武的氣像的秉性的老人，下地走出去了，

雖然，他不願驚動我，但，我也勉強的坐起來，找我的上衣披上，也下了地，

邁出了門外，才覺得時間的過早，雖然日影已跳過廂房落到地下，在院中即可望見的城墻，那幾株枯老的熟識樹幹，也映在金黃色的陽光裡，

「還早呢！你起來作什麼？」伯父在院中的一根拴馬柱下站着，更想起來，伯父擅於騎術的，可是現在已沒有馬了，

「不，也該起來了，」

「這時是有七點半，在城裡還是只有賣菜的，與大糞車上街吧？」伯父爲補償昨夜的少談似的，走向我來攀談，

對啦」我答，

偶然想到了東鄰，我順步走到墻下，這在當年是有通道的地方，已砌上了短墻，表示和東鄰的沒有來往，

正在預備走到後園，那裡已是種了幾種菜，在頹倒的垣墻，我已經看到，

偶然一側面，却看到了一個熟習的身材，烏黑的長髮，蓬鬆披散着，一件褪色的紫夾袍，飄動在清晨的微風裡，隱隱的動着，這一個背影，漸走向遠處的角門，

這已是十幾個年以前的舊事，使我忽然想到，那在前院父親修的新宅裡，我們是共同住過，那時還具有少女的芳顏的一個人，最近听到已經是兩個孩子，（很快便要有第三個孩子出世）的母親，雖然還走到處，已是重回到故鄉，過着靜穆的生活了，重領略田園的幽靜，永遠沈沒在過去的歡歌裡，

昨夜的閒談，也從嫂子口活，得到了她的近況關於這些我已經沒有什麼可知，雖然聽到永遠也不能忘懷的舊日的追求，苦戀，可是，爲際苦的生活的壓搾，把心上的地位，已是不像當年的放大了，

就是在今年春天一個晚上，我突然碰到了她的弟弟，我們伴着散步，他告訴我許多的話，他快要結婚，他的家庭的變故，他的外甥二人的名字，和他父親提到的事，同時也說出，

『爲着灣過坎呵，找到了文學，我甚愛着，在這裡才找到寄托，這是術學裡所沒有的，』

我看着這一個作着青年工程師的她的弟弟，告訴他，我却在十幾個年以前，我却沒有了寄托，到現在還什麼沒找到！從學工，到學文，雖然是還活到現在，但永遠是缺乏了人生的趣味，

一個背景，再沒有着到前面的容顏，

伯父也走過來，在討論着我父親在世時的計畫，把這裡修成二門，這處砌上花墻，

我不願再回答他，只低低的說，『這都是抓不回來的舊夢了！』不等老人家再說什麼，我走回屋中，

五、二十五、社中

奇蹟的故事

『歐陽家的人們』讀後

張維

歐陽氏在我們的文壇上，可以說是創作精力非常旺盛的一位作家，所以發表的作品也非常之多，有人說作者是『鬼才』，『鬼才』這兩個字是充滿了神秘的意味的究竟爲什麼作者得到這樣的封號，筆者雖然不太詳細，但這多少當然是與作者的作品有關，

作者對於創作的態度，一向是反對描寫着週邊的平庸現實，而是主張在創作中應該有作者的哲學，哲學，這又是多麼好的名詞，而且一部份人又把哲學視作了神奇高深的學問，所以作品中如果要有作者的哲學，觀當然故事要超於一般平庸的現實了，

當作者的這一部處女創作集『歐陽家的人們』出版之後，我們總觀一遍集內所收入的作品，雖然沒有看見作者怎樣把他的哲學滲入到作品里，但是故事的題材，多半是一種超現實的奇蹟，這的確是實，譬如『男女們的塑像』，便是很好的例子，

正因爲作者主張創作中要有哲學，所以他創作的態度都是主觀的，也可以說是架空的藝術，因爲利用自己的主觀觀念來寫作，才能發揮自己的哲學，既然不願意描寫週邊的現實那麼在我們作者主觀的世界中，便幻想出許多奇蹟的故事，如果說這些奇蹟的故事，便是作者哲學的發揮，那麼我們又讀不出什麼哲理，這也許是筆者鑑賞力量的薄弱，

不過作爲一個小說家，作者的確是很有才力的，但是如果以作者來與疑運比，筆者認爲疑運君的作品總比爵青氏的文章讀得覺爲親切，這原因也許是筆者偏愛現實的樸素的描寫吧？

悵惘

平天

在我這已經不是一件偶然的事了，雖然在別人覺得是值得可憐的，或不值得的，

我曾在人海底逆流中漂行，並且作出了猛烈的掙扎這於我並不是一個偶然，也許，給與這生命以紀念的也就是這微微的疲倦之感麼？

我爬過大山，穿過森林，渡過江水，從黑暗走向光明我遇見了你，這萍水邂逅，從你火一般的戀情，花一般的面影，光潤的手背上滑過我多少寶貴的光陰，如今我爬過大山，穿過森林，渡過江水，從光明又走向黑暗，在你的面前，我不是曾悵然的說過？『我已不能忍耐？』在黑夜之中，我却時時伸出我的手，作着盲的探求，而且因此更深地感到愁，苦

有時我以我會永遠沒有歸宿，祗徐徐地墮於塵土，如同一片落葉，在一個深秋的黃昏，但是爲了這心頭的重負，我是頹然而作着興奮，正如一個囚徒在掙扎，

我收藏我底回憶在我底心底，那裏有一個西閣的明月，或者深櫥林中的一個夜晚，我無語，在心底表示了平寂的波濤，

我愛聽那西閣古寺的鐘鳴，發自一種沉靜的深夜，讓他的聲音敲擊着我底心之膜，震動我一些心血，使我茫然入寂，

一條長的布絲，是將我們緊緊地縛住了，世界正同一個夢，我底尋找和追求，在這裡會沉落下來，使我把靈魂之幽怨作成了一池死水，我掙扎而前行，拖帶着自己底疲憊，與自己作出了紀念我會永遠地記憶着這生命之逆流，並且你在裡面散佈着的惡夢之氣息，

你曾說，『這太像一個夢了，啊，！這夢境我從來不會經過，』我會無言地停止脚步，佇立在你底身旁，如同畏怯逡澗的旅程，逡巡而不聽前進，你將竹催促，

我已無有江水般的眼淚，祗留有微微疲倦與寂漠這是一點精神上的損失，你將會有嘆息，失望，與悲哀，但是那時我會再復踏上人生之流，在那逆流之中遲疑而行動，

我會感覺了負担的重累之加增，老年與衰敗之來到，你將沉默無言，對着我底背影作出一個傷悼的疑視，

你會悵然的說出行『你已經年老已經不惜再向前』，行，是我的步伐已經不能鄉於你的聲音再加分別，因爲如今疲倦於我已經更加樂重，

在那時，我將不能再說『我已不能忍耐』，在忍耐之中我已經是一個過去的旅人，我將無力量再把手伸出對你示意我底心情，我對你作出一個招呼，

你將無語，回想你底夢和我的夢，因此，老年會走上你底心頭使你失去了記憶，

偶成

阿拉

昨夜，做夢了。

好像是在裴靈非先生的，老實人的天堂之旅，那樣的天堂裏，背景是拿鎬鬼們做成的地獄，一箇拿着筆的文人，在天堂的邊緣上，向地獄的人們疾呼：──

『你們快努力吧，做上文人呢？』

『但怎樣才能做上文人便能登上天堂了？』地獄里一個窮鬼問

『混蛋！你不會鬪爭麼？』于是便飛砂走石的昏暗，一切地獄裏的人們，都拿起筆來爭搶地往天堂上爬，但在將要爬上的時候，好像又被先前疾呼的那位文人用筆給掃下去了……以後就記不清是怎樣結果了。

我噓出一口氣，大概是近來中了書上的迷吧，竟做出這樣的一箇怪夢來，我下了地喝口水，覺到脊上很有些發麻，于是又躺在床上，閉上眼睛，仔細地把夢境的情形，和非夢境的周圍底現象想了一遍，于是我感到可怕了。

我怕一切文人都會自負在一切人們之上，做人們不了解的事，寫人們不懂的文章，讓人們不明白的議論離開人羣走到仙境去，

我怕一些文人都自負爲革命家，而祇去改革他自己的環境。

但，這些不久就腐化了，叫他自消自滅吧。但我所怕的是，一些尚未成長的青年們，學來滿嘴口號，裝下一肚子文壇消息，便走進文藝或革命的圈子里，去做空頭的改革家和藝術家。

隨筆二篇

夢痕

夜

夜和我特別是有着好感，不知爲甚麼酷嗜着夜沒有月光的黑夜，雖然只有繁星在天空閃爍着，我依然在愛着，甚至雨的夜和雪夜我也愛着，況且是月的夜呢？我更愛，一個人在寂靜的清明的夜裏徘徊，我嗜愛夜的心情，更是我所不能描述的，恨不得長夜漸守着他，有時夜裏醒來，掀起窗簾一無所思的呆坐着，伴守着他；直到單薄的睡衣不能保溫時才臥下；每回的傷風不都是爲了貪戀他麼？白天任是如何短，我也急待着夜的來臨，

每逢同學們問我時，總說喜歡白天；！人們的喧嘩，街市的繁華，這樣悲涼着我的轟點，如此的好夜，我自知道是不長進的一個人，是「只爲愛夜耽誤時光，」多麼不要強的人啊！』然而我知道愛我的人！一哥哥和姐姐！一這樣勸導我，但是，失望得很，一點兒也不能給他們溜臉，我還是愛我的夜，反而更甚；一一

寄生蟲

現代的青年底確不和老年人們的青年時代；一樣的思想了；他們總覺着一一在家呆着一一爲無上的美事；更爲一般人的崇拜；加上一個甚麼『爺』的尊稱，聽在耳裏誰不羨慕呢？被人們稱着『爺』的人；

看！在社會上活動的人們，不都是一些有爲的青年麼？我也是同樣的青年爲甚麼不能和一般人共事呢？我自己敢坦白的說沒有作過對不起人的一件事；只是辜負了指導我的人；愛我的人一一哥哥；姐姐一撫育我的一一；父母不能盡自己的力量供獻給社會；只能利用社會團體上的一個大寄生蟲；家庭裏的一個消費者；唉！又是誰賜給我的恩惠呢？他！病，我現在才瞭解一個人身體的健康；是影響着他的前途啊！

身體的外形；而上的顏色；那一樣不是在表現着健康；一天出外遇見一位小時的先生，和一位同學；他們所問只有，友色的答覆「在家」是一件痛心的事呀！多麼是一件可恥的事呢？然而又有誰知我是害着一病一的一個人呢？

託爾斯泰與甘地

左明

文豪託爾斯泰的精神，可以說在亞洲引起的作用較在歐洲重要得多，比如中國雖與他關係非常淺淡，但中國的思想，却與他相當接近，

再如日本，在亞洲各國也可以說是最先與託爾斯泰發生關係，託氏的精神，也曾一度浸入日本而流行起來，然而託氏精神影響最大的，是印度的聖雄甘地，

託氏叫他以『溫和抵抗強暴，以謙遜和愛抵抗驕傲和殘忍，』在他去世前二月致甘地的書信中，曾充滿了對人類的愛，洋溢着『勿抗惡』的精神，而印度的聖雄甘地，也在他垂危之中接受了託氏的偉大精神，在託氏去世之後，甘地更能以明白婉轉的調子，複述託爾斯泰的偉大言語，

但是當歷史邁入現階段的今日，我們已不相信託氏的精神是救人的良藥了，這一種精神祇是一種逃避，一種『烏託邦』的夢想，現在的時代是應該『以牙還牙，以眼還眼』的了，（寫於上託爾斯泰下甘地）

江南日鈔

戊弦

若干年前我曾和一個女人相愛，那時候我們都很年青，我們寫過許多情書，流過許多眼淚，

之後，我們的愛情從熾漸的枯竭了，我們就極少且自然，極少平靜的分開了，像是作完了一場美夢，

我們分別的時候，連一點悲哀也沒有，連一點怨恨也沒有，却有過一個誠懇的約定，說是，十年之後再見吧，

那時候，我們同樣的想過，十年之後我將如何呢？

於是她遠去他鄉，我留在故里，之後我又愛了另一個女人，不幸我的愛人又在肺病院里死去了，那時候我聽說她在遠地又獲得了，新鮮的愛情，

我想她該總落得到比較幸福的收場了，誰料不久之後她又被她的愛人給遺棄了，

有一天，她又回到鄉里，前來找我，見面之後，彼此都是無話可說，到晚上，我僱同乘馬車，我把她送上車站，

在路上我們看見了從前我們常去的那些地方，還是十分熱鬧，

之後，她就隻身遠行，往各處流浪，到北京的時候，曾在旅館里寄我一封短簡，

得信之後，我本想作覆，可是提起筆來，確實無話可說，我又把舖好的信箋撕碎了之後，她再無信息，我又遠遠的旅到北京去了，

到燕之後，我無意的投到了她經住過的那家旅館，當時我頗遇驚訝運命之作祟？我想我？們在此相逢又當如何呢？

待朝店家打聽一番之後，知道她早已搬出不知去向了，

那晚上，我通宵無眠，一窗明月，彷彿有心，我却輾轉在床上吸了一宿紙煙，連什麼也想不起來了，

之後，我浪跡燕市，食宿無定，偶爾也會想起來她却又隨之忘記了，

有一天，我在圖書館里看報，在一張家鄉的新聞紙上得知她已回歸故里去了，當時我頗有些感慨，又想給她寫封書信，可是提起筆來，還是無話可說，那一天，天色晴淡西風蕭瑟，窗外梧桐嘩嘩作響，

我一直在圖書館里，枯柯的坐了半天

客燕兩月，我已盜敝金盡，不得不作歸計了，在歸途車上，我曾想過一回，到家之後，我去看看她吧，那時候，彷彿在我的心上，閃過一絲香豔的感覺，

可是我到了家，她又遠行了，

直到而今，我還是時時的想給她寫一封信的，可是一提起筆來，還是連一句話也說不出來，

昨夜，我竟作了一個夢，夢見她還年青起來了，醒來的時候，我想我們都老了，

今夜剛剛落過小雪，夜行歸來，竟得了這一篇小文，異日刊登出來，不知她能見得也不。

新刊介紹

滿洲文藝

不定期純文藝刊物，新京滿洲圖書會社出版，吳瑛編內容計有山丁，勵行，建舒柯等之短篇，冷歌金音之散文與詩，定價一元八角

河流的底層 長篇小說秋螢著；大通書業洋行出版，定價一元八角，

編後言

近幾期的本刊，由於編者的患病與情緒的不佳，不可諱言的，已經荒廢下去了，現在編者的小病已經痊癒，更不斷再事忌惰，所以希望能仍恢復舊有的姿態，不過同時也希望讀本刊的友人，能不斷投寄一些大作，內容仍舊以歡迎批評介紹與現論，較長的創作限於本刊地盤，還是不能刊載，這是希望原諒的。

國兵法實施感想

在這人的世界裡，不論是老少，都是希望幸福的。這是人類的天性，然而必須有完美國家的組織，才能達到，所以從原始時代，直到現在，那一個民族，那一個國家，不願意當時的趨勢而建設一個完全的國家，以完成民族所希望達到的幸福，然而這個志願的達成，並不是很容易的，看看世界從有史以來，大約已經五千年了，像羅馬，斯巴達，雅典等等的國家，現在早已經滅亡了，雖然盛極一時，而其民族終不能永恆的享受其極盛時的幸福，這就是國家組織的不完善，和不能順應當時趨勢的結果。

因爲這種原因，我國才順應時勢之所趨與國際間之動向，而組織一個完美的國家，組織國家的要素，就是人民，土地，主權，三者缺一也不能叫做完全的國家，生存在這個時代，無論那一個國家，都不能從原始時代的了，人民都要利用自己的腦筋去發明，提倡教育，開發產業等的工作，每月的工作，像水從山上下流似的，那麼樣的忙，那麼樣的工作，無非要使國家富強，並且做各種精銳的武器，訓練了強壯的軍人，來防衛國家，鞏固國防，以保護人民，土地，主權，而不爲強敵所侵略，我們的國家也是不能例外的。

可是我們建國的本意，首在完成近代國家的組織，而達到建設王道樂土的大理想，因此依賴日本親邦的援助，和全國上下一致的努力，在這很短的時間內，全國的人民，都豐衣足食，安居樂業的，這不是樂土，是什麼呢？然而按我國所處的環境，和現在世界情勢之激變來說，若沒有強力的國防，慢說是建設，恐怕此後維持現狀，也有種種不可能的。

我們的國家，既然獨立了，現在已經到了獨自行走的時候，不能完全依賴着親邦日本擔當，國防的重責因爲他的使命，在建設東亞新秩序，而不能專事注意這個小區域，所以凡東亞的各民族必須團結一致，起而襄助日本，共同完成大業，因此我國，便不能不建設精壯之國軍，和親邦日本皇軍共同担負，國防之重責，而完成聖業之建設，所以在前年四月十五日，便頒佈了國兵法而實施徵兵。（未完）

教育

高揚時局之教育 教師應具之條件

今當我國在戰時體制下高揚時局教育之際僅就余之所見略述於次

一、教師待遇宜高─夫人生最重要之問題即衣食住三者而已。無三者之來源非以金錢兌換之不能，故欲生存於世，缺乏金錢，是不可能的。爲教師者，不得不講入他謀生路。如果教育之職，人人如此，可以說教育振興耶？故欲教育向上，宜速改善教育之待遇，使其安心從事，除去見異思遷之心，由是教育之興，國家之隆，可期而待也。

二教師之陶冶─欲振興其教育，對於教師之人材，又不可不注意也。蓋學生爲教師乃學校之主體，亦學生爲教師之對向，猶家庭之家長也。其家庭之經營管理良否視其家長之如何。學校亦然學校經營管理教育之如何，視其教師之如何而可知也。教師爲學生之模範。教師之良否，直接影響於兒童，惟小學教師更行着重，故對教師人材之選擇，不可不慎也。

教師宜具之條件

爲教師者宜，深思己之責任，潛修己身，而爲學生之模範，今關教師應具之件述之於下

一、熱心─以教育爲天職，樂此不疲事心從事於教育，不可見異思遷，有愧國家之發展。

二、進取─教師宜有進取之熱心，富於研究之興味。一心一意往前邁進。

三、博學─既爲人師，必有豐富之學問，而後可以教學，使學生向上，不致有愧其一生耳。此爲教師尤須注意及之。

四、實行─既爲人師。凡一切之事，實，必率先實行以示模範

五、感化─教師之態度動作言語，尤易感化兒童，故爲教師者關於態度動作言語宜加謹慎

六、愛情─教師者猶家庭之家長也。家長對其子女無不愛惜。而教師亦然宜本教育愛之精神及恩威並用也。

從事鄉村教育教師的目標

滿洲鄉村運動唯一的中心，就是學校。要想鄉村學校。擔負改造鄉村生活的責任。必須有農民的教師方能有化農民的功效。否則。仍以書獃子爲教師。則多設一個鄉村學校。不啻多辦一個書獃子製造場。把好好的農民子弟。都變成不事生產的廢人。還說甚麼王道國家。

我們從事鄉村教育的同志。打算把我們的心。獻給農民時。必須有進行的目標。以人從事教育經驗。

第一。我們都是學生 教師的一部分生活。也是學生。就要負起學問的責任做學問最忌的是妄想。武斷盡信書。以差不多自足。以一家言自封。我們要極力的鍛鍊學生使他們得到觀察。知疑。假設。試驗。實證。推想。會通。分析。綜合。正確。種種能力和態度去探求眞理的泉源簡單些說。『我們研究學問。要有科學精神』。

第二。我們是物質環境當中的人

我們對於四週環境。最忌的是苟安。同流合污。聽天由命。不了了之。有進取性的人。對環境總想加以改造但是烏合之衆。叫囂亂衍。何能算得改造呢？我們應當秉着藝術的精神。去應用科學發明的結果。以天人合一的信仰。融合環境。使他們現出和諧氣象。更要有欣賞性的改造。換句話說。『我們改造環境。要有宗教藝術精神。』

第三。我們不但是物質環境中人。並且是人中人

做人中人的道理很多。最緊要的富是貴不能淫。貧賤不能移。威武不能屈的精神。這種精神。必須獨有立的意志。獨立的思想。獨立的生計。和耐勞的筋骨。耐餓的休膚。耐困乏的身。去做那不動不搖的基礎。現在國人氣節銷磨殆盡。最甚痛心。倘不急早在本身和後輩身上培植一種不可屈撓的精神。將何以爲新國家呢？推己及人的恕道和大公無私的容量。也是做人中人的最重要精神。把這幾種精神合起來。我們可以稱他爲大丈夫精神。『我們應變有大丈夫精神』。

科學的精神。大丈夫精神。宗教藝術的精神。都不是憑空所能得來的。我們要以事爲我們活動中心。我們要用科學的精神。在事上去求學問。用宗教藝術精神。在事上去謀改造。用大丈夫精神。在事上去煉應變處世最後希望教界同志。一同努力。朝這三個目標行走。『活一天走一天』。『活到老走到老』。（何紹文）

修學旅行記

韓鵬飛

旅行可增識見廣聞。故學校及訓練機關。皆有修學旅行一項。個人現濫竽柳河縣教育界。去春入學通化師道學校訓練部。修學中有旅行一次。旅行目地。爲朝鮮及國內各地。雖屬事過境遷。但追想旅行中之樂趣。仍歷歷在目。爲誌不忘今將拉雜之記事刊出。尚望讀者有以指正。更爲希望。

四月二十一日朝鮮行

時間的脚步不停的走。入校兩個多月的光陰。不知不覺中又被消走了。盼望好多天的修學旅行。終於來到了同學們每個人的面上。都掛上一層喜色。早晨準備好了行裝。午前十時。由柏木教官率領之下。一行二十八名。整隊由市內出發。等到車站時。距發車時間還有半點多。可是校長先生早已代表在車站等候歡送我們。三十分鐘很快的過去。一趟南行車進站了。車停不久就蠕動起來。我們在珍重和再見的聲裡。和校長先生就作別了。這趟車是由吉林開往平壤的。所以旅客多爲日鮮系。車過滿鮮國境滿浦驛時。天已昏了。在車裡和友邦人士談談笑笑。很覺有趣。車過江界城時。因倦得很。不覺已入夢鄉。

四月二十二日平壤到滿

到了平壤降車時。觀光局早已來迎。朝食後。到神社參拜。參拜完。即往平壤附屬國民學校參觀。整頓完善。設備俱全。尤其是校舍是偉大有序。先到應接間略休息後即由校長先生案內到一年生教室參觀。是小林先生的綜合授業。以玩具爲題材。滿黨見蒸生科學素地。並授與日常生活之用語。用實物引起動機。在遊戲場合。使兒童在自然快活環境裡。得到很大收穫。這樣綜合敎學授實施教彷的。其次參觀到天操場的五年生女生體操。學生全赤足。作操時學生敏捷的身手。和嚴肅的舞蹈。整齊迅速。和教指導師的有方。全爲我們所不及者。惜未幾下課。出校時候校長有懇切的致詞。祝我們在教育界活動發展無量。言之諄諄。使我們感激萬分。別該校後。乘汽車遊覽市內名勝古蹟。箕子陵爲昔高句麗箕子王之古墓。陵內樹木森嚴。松濤颯颯。牡丹台與乙密台在箕子陵北。爲有名之景。登台遠望全市在即。遠山近水漫紅柳綠。盡極美觀。江裡往來的舟帆。和藍色的晴空。好像一副圖畫。遊畢已午後三時。晚餐後。乘十時車赴京城。

四月廿三日京城到靈

朝八點多到了京城。早食後先到神宮參拜。後見學市內。遊覽博物館。動物園。呂德宮等地。博物館是堂皇雄偉罕見的建築。裡面陳列着百千年前的古代遺物。歷代的石陶銅鐵等器。故宮御用的器皿和古代碑文字畫。象牙玉石雕刻之屬。全在陳列。可惜時間短促。不能盡窺個中的精華。是很遺憾。動物園有很大的規模。裡面有許許多多罕見的動物。像獅子斑馬長頸鹿河馬海狗等。和各類飛禽。並其他由歐洲運來不知名的大小動物。已不勝數。因爲時間所限。僅觀大概。即往呂德宮。宮爲朝鮮故宮。建築雅宏。百年之久。依然是碧瓦黃甍。壯麗奪目。宮內殿宇重重輝煌燦爛。誠可謂朝鮮古代藝術的結晶品。我們瞻仰約一時許就返旅舍了。（未完）

柳屯補藥

戒煙以後，如何調補？

受盡千辛萬苦，好容易把煙戒除了，然而常感身體虛弱，不是深夜冷汗發作，就是渾身無力，在這個緊要關頭，假使不趕緊選些補藥來滋補，恐怕有前功盡棄之遺憾啊！

★柳屯補藥有補血 健胃 補腦 固精等作用，因戒煙後之人，往往心悸亢進，神經衰弱，膨悶脹飽，消耗匱心，此際如以本品調補，不出數日，則精神煥發，食慾漸增，面色紅潤，永遠不想再吸，判若兩人

包裝： 160粒 (各地藥房均有售)

股份有限公司 滿洲柳韓公司

奉天義光街五段九六號

聯行：北京・天津・大連・京城

哈利巴

何以各界一致認爲最有效最可靠之保健劑

1……製造嚴密故品質特優
2……香甜可口無腥臭難服
3……功效高於魚肝油百倍
4……每日二粒足保持健康
5……量少效大無防碍消化

包裝 壹百粒，伍百粒

田邊藥品株式會社

奉天市青葉町十一番地

HV 103

妳的小寶々健康嗎

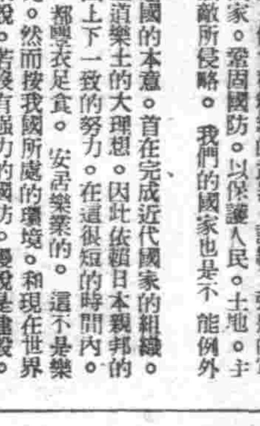

笑與哭

據醫學家說：「笑是兒童健康的表現，哭尤其是兒童營養不足的鐵證，由兒童的笑與哭就可查覺出來兒童的強與弱來。」

虛弱補救法

對於兒童如果發現了虛弱的病態，最好即時給他若素吃，因本品能促進消化，增添營養，加大發育力，鞏固身體的組織，確能避免四季雜災病疫，做母親的若眞愛妳的兒童，用有限的金錢就可買來寶々的健康。

包裝 錠劑三百錠・一千錠 粉末九〇瓦・二七〇瓦

胃腸營養 若素

奉天 若素製藥株式會社

217

遼鞍版

皮革・茶葉・石鹼配給 當局現已實施

【遼陽】商工公會、縣公署、市公署、爲謀人民需用之生活必需品、配給圓滑起見、現對人民開始配給皮革、茶葉、石鹼、其詳細情形如下、

皮革 商工公會、本年度第三次對滿系皮革製品製造販賣者按各商號等級配給、其種類計一豚多脂、二豚少脂、三豚底革、四豚皮(製箱用)等、但配給期間、由本月二十三日至二十五日約三日間云、

茶葉 縣經濟科、關于本年度茶葉、第三期割當兩種、計十六瓶、業已頒發到縣、開於五月廿二日至、卅日、亘八日間、配給縣下柳河、亮甲、李字、大窰、大溝、唐寨、前台、魯家、隆昌、吉興、王家、古城、里仁、田官、孤家石橋、十六村、每村一箱、小賣價格、滿斤一斤二元七角分、與三圓一角七分兩種云、

石鹼 市經濟科、擬定於本月二十七日配給洗衣石鹼、四人以下三塊、五人至八人四塊、八人以上五塊、利用通賬十頁向小賣商領取云、

煙捲暴利商人 當局嚴重取締

【遼陽】商工會指導股、鑑於近來之煙捲小賣商、藉現下煙捲缺乏之理、暴利高價買賣、或隱藏不賣、此等奸商只因自身利益、不顧法紀、當局對此等商人、現實施調中、倘被查出、決停止營業、繳回許可、嚴重處罰云

菓子品評會 審查終了

【遼陽】商工公會、爲使時局下之菓子品質向上計、特於本月三日午前九時、召集各商號、假市公署禮堂、開催菓子品評會、(已誌前報)、本月中旬審查結果、因各商號皆以代用品、(白包米麵和豌豆)做出品遼瀋成績良好、但其中最優秀頗爲一般注目、爲城內滿系菓子商松鶴軒、及震泰馨二商號、聞已獲得商工公會之優等賞云、

壯丁預備檢查 各班開始工作

【遼陽】縣公署、實行康德九年度、壯丁預備檢查、業誌前報、茲聞縣方現於本月廿日起、各班人員、分往各徵兵區域、開始壯丁預備檢查工作、以期國兵事務盡善、約至卅一日、任務終了、即行回縣云、

安平街實施僅一月 諸般行政突飛猛進

【遼陽】縣下安平街、自五月一日實施街制以來、甫及一月工夫、其行政活躍、突飛猛進之偉姿、大有一日千里之勢、現聞本街基於占齊業交通上之重要地點、及人口之激增、正着手大市街之各種建設、以圖地方行政之圓滑遂行、凡街內之齊業學校、及財齊義倉等項、均節節進行、力圖整頓、俾隨新街制之運用活動、此外應有市街道路、淸潔衛生、及都保配給、綠化等事宜、無不積極辦理、以臻完璧、是以行政事務、然秩有緒、俱向光明途徑上邁進、毅然不可遏止、其發展之速、爲從來街村縣史上、未有之新記錄云、

各種事務、詳加研究、以資進展、午後四時、始行閉會云、

(市民)(踴躍)(赤誠)(獻金)

【遼陽】當此大東亞戰節節勝利聲中、遼陽市民均熱誠獻金、遼陽憲兵隊自五月一日至二十五日、共收到恤兵國防獻金一千貳百四拾貳圓九角四分、於近日又收到多起、備誌芳名於左、

五圓八角貳分、遼陽七九四部隊寺本隊齊藤曹長、七圓六角、遼陽工務區首山教導班、土居富三郎、九拾八圓五角四分、遼陽市三道街女子國民優級學校夏永巖、參拾圓、遼陽市協和區厚生街三段九五號、大島仲夫、五拾圓、遼陽市滿鐵病院、桐淵三郎、貳拾圓、遼陽市本町一八號濱田內之助、

第五回國展 現募集作品

【遼陽】國務院總務廳弘報處、於本年八月十三日、至九月卅日、開催第五回滿洲國美術、工藝書道、展覽會、例年舉辦、募集出品章程、現已頒發到縣、聞由縣科轉令縣下各中心學校廣爲宣傳、大量募集云、

青年自興隊 開催定期會

【遼陽】市青年自興隊、於本月廿五日午后七時三十分、在兵營開催定期會、關於參加第二回省自興大會、學行經過報告、及市隊解決議案中、經濟部門、實態調査、有所討論云、

日傭勞工賃金統制 市當局按法令規定

【遼陽】市勞務科依民生部令第十九號、關於日傭勞働者之賃金如左記規定、

一、每日勞働最高一圓六角一分(十時間以內)但增一時間須增一角三分、

二、若違反規則者依勞働統制第三條第十六條、處以三年以下之徒刑、五千圓以下之罰金、又處以拘留科、

三、欲一日就勞十三時間以上時須先向市縣長報告之

符計劃有效之方策云、

自興村開打合會

【海城】邑西十五里大甲村、土地肥美、交通便利農業增產計、經縣指定爲自興村、廿一日於農業科主催下、在該村開催農產物增產打合會、關係各科股均派員出席、教育科則派學務股長尙久琦與會云、

市當局召開 體育打合會

【遼陽】市體育會、現已擬定爲六月八九兩日、於遼陽市滿鐵運動場開催、爲因期日迫近本月(二十五日)午後一時、假市公署二階會議室、召開各學校長會議、屆時對於此次競技之項目、及係員担當者有所協議云、

義勇奉公隊員 勤勞奉仕

【遼陽】市義勇奉公隊、於五月廿五日至廿七日、亘三日間、一行約五十名、參加〇〇部隊、勤勞奉仕云、

協和會書記會議 在縣本部舉行

【遼陽】協和會縣本部、開催書記會議、業誌本報、玆於本月廿五日、午前八時在縣本部會議室、由河合事務長、金囑託、縣南行政科長、及各分會書記員、一同出席、宣言開會、對於縣聯經過、及文案整理、並分會

郵政保險事業 實施勸誘工作

【遼陽】郵政局依本年度所負郵政保險之責任額、力謀使其達成爲急務、是以通行各街村實施宣傳勸誘工作、並函致縣署當局、協力援助、務使一般村民、充分認識、企圖保險事業普及、以求農村生活之安定、而爲富國强家之基本、所有各村應按責任額、徹底募集、以

勞務興國會遼陽支部 明日開勞務研究會

【遼陽】奉天勞務興國會遼陽支部、爲使勞働者統制規則普及起見、特擬於本月二十八日(星期四)午前九時、召集各關係者、場所(暫未決定)、開催勞務研究會、共同檢討各種事務預想屆時必有一番盛況云、

市公署派員出席 鞍山福祉委員會

【遼陽】鞍山市于本月二十五日舉行之福祉委員會、遼陽特派行政科陳家秀氏、及安濟院長劉京繩氏、出席該會、預想二君會畢歸來、對於遼陽市之福祉委員會、定有一番建樹云、

新立屯碧霞宮 舉辦祈禱法會

【海城】縣境新立屯地方、碧霞宮、乃海界著名之古刹也、歷年於古曆四月十三日、則舉辦香火廟會、本年會期、轉瞬即屆、聞至時將舉辦祈禱法會、以期時和歲稔、國運隆昌云、

赤十字社施療班 藉廟會實施工作

【海城】滿洲國赤十字社施療班、將定於由五月三十日起、至六月三日止、假大石橋迷鎮山娘娘廟會之期、於會場內、施療工作、此誠一般貧困患病無力醫治者、之一福音云、

洋服匠想揩油看電影 冒充憲補被警逮捕

【遼陽】白晟和年二十歲、洋服匠手藝、原籍遼陽縣九區黃泥窪屯、現住遼陽市大南門裡路東家庭洋服店內、於本月二十一日午後九時二十分、頃前往遼陽市二條路光陽電影院看電影、想無料入場、經收票員詢問、現於何機關服務、該白某便自稱爲遼陽憲兵隊憲補、時正值旗倉派出所警長雷興亞在側、知該白某爲冒充、乃即時逮捕送交市警務科司法股、現正審訊其他犯罪事實有無云、

興亞大會 代表歸遼

【遼陽】協和會市本部、日前參加興亞國民動員大會、計義勇奉公隊、與青少年團一行廿五名、於廿三日午前八時十七分、北來列車、由張市總監部員引率歸遼、當往遼陽神社舉行平安歸還奉告式、並由內田市本部副本部長訓詞、有所獎勵遂即解散云、

中國留學生規程公告 希望者向市署申請

【遼陽】市公署受到省方指令、關於本年度留學中華民國者受驗規程、爲使市內一般留學生徵匠資格及考試科目日期幷辦理書類等、特行公佈、凡希望者務於最近向遼陽市公署申請一切書類以便日向民生部教育司報名云、

拾金不昧

【遼陽】陳洪山者年三十七歲原籍遼陽縣賈家村人現住新遼陽市內南門外、每日依勞働餬口、前日曾於市南林街賽犬處路上拾得錢包一個、拆開一視、內有國幣拾圓二張、五圓二張壹元七張五角六張、共計金四拾五圓整、正値此時有失主日系人高田氏倫惶失色、像來尋找何物、張某打聽其故、知爲失主、該人言明內中錢數立將該錢包交於高田氏云、

若素教育掛圖

是師長良好助手 爲學童忠實導師

供職於教育界，身任教導之責而最感覺困難者，則爲國優以下的教師，因爲此等學童年歲尙在幼稚，思想尙未發達，欲使各種常識令其完全理解，的確很屬困難，所以必須用各種標本或各種美麗的圖畫，來幫助學童的學習和記憶，那麼教育掛圖在國民教育階段中，是很重要的教材，除能幫助師長講解的更能透徹外，也能很實忠的啓發學童的思想，增添學識，使確實收到教育的效果，請師長與學生聯合起來努力貴校教育掛圖的設備吧！

兌換方法
一、兌換券已全部裝入若素包裝盒內，三百錠者一張，一千錠者三張
一、學校將收集的兌換券，寄至敝社，即奉上若素教育掛圖
一、兌換券六張，可兌換掛圖一張
一、新「滿洲國地圖」，用兌換券三張即可換一張
一、掛圖郵費歸兌換者負擔，以郵票代用
一、來信註明姓名，學校名稱，通信地址
一、私人或商號可代理學校兌換

奉天市信濃町十七號 若素製藥株式會社 K.7

哈爾濱道外正陽十四道街 老福春堂藥房

本堂出品四種靈葯全滿馳名

劉氏養血保坤丸 當能調經養血行經腹痛
劉氏樂仙膏 當貼婦女經血不調諸般病症
劉氏金丹 當治咳嗽痰喘五勞七傷
劉氏金剛藥片 當能扶陽固精夢遺滑精腰疼腿痛各等腎寒腎虧最有效

外埠各省城鎭均有經售

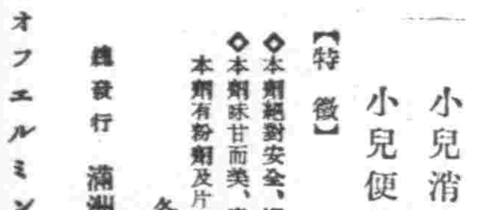

兒科良藥 ビオフエルミン 表飛鳴

【主治】
小兒瀉痢 乳兒綠便
小兒消化不良
小兒便秘 乳兒嘔吐

【特徵】
◆本劑絕對安全，縱然塵用大量，亦無妨礙。
◆本劑味甘而美，富遇藥服，絕無厭忌之人。
本劑有粉劑及片劑兩種。

各大藥房 均有經售
總發行 滿洲武田藥品株式會社
2—15

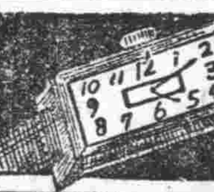

專售高尙鐘表眼鏡 青年表行 奉天城內鼓樓北路北

亨得利 專售高尙鐘表眼鏡 奉天城內中街

韓奇達 黑鷄白鳳丸
主治婦女經血不調腹痛白帶不孕等症
每盒定價二元六角
總發行 天津法租界天祥後 韓奇達藥房 奉天大西邊門外路北 韓奇達藥房
瑞有氏 黑色補丸
主治男子腎虧虛弱遺精勞傷盜汗等症
每盒定價六元

調經育生丸
專治月經不調經血過多過少赤白帶下肚腹疼痛子宮寒冷腰腿酸疼四肢無力頭暈月經閉止不生育者服後諸症百損勞傷婦女一切病症服此丸後定能藥到病除生子百發百中靈驗異常每盒十付八圓
奉天北市場登瀛泉東路北 玉德堂藥店

內科小兒科產婦人科及其他一切 郭氏醫院 入院隨意
院長郭文高
產婦人科有女醫師郭李松林擔任
電話四、三九三二
地址奉天城內鐘樓南湖明春飯店東隣

佃煮 福神漬 鐘品 海產物 自遣 物 語
富山食品工業株式會社
大連市磐城町九九番地

濱江省公署製造成藥許可 清導補腎丸

主治 先天不足、後天虧損、五勞七傷、諸虛百損、腎虧咳嗽、腰腿疼痛、夢遺滑精、精冷精清、房事過度、神經衰弱、記憶減退、動作氣喘、耳如蟬鳴、年久白濁、小便頻數、夜不安眠、消化不良、以及婦女、久不受孕、赤白帶下、子宮寒冷、月經不調、妊娠前後、氣虧血虧、服之均效、萬試萬靈

定價大盒三元 小盒一元五角 每打卅元 十五元

總代理 哈爾濱道外正陽大道街 濟美西藥房

注意 外埠函購郵費如函代理照寄郵從優

贈送 黃色補丸

主治 先天不足後天虧損貧血勞傷房事過度破身太早夜夢遺精四肢無力精神不振頭暈眼花耳鳴心跳手淫滑精陽萎早洩脾胃衰弱飲食減少腰痛脹飽食不消化善忘失眠老年精衰乏

特點 服黃色補丸能增加飲食補血生精腦力靈敏强壯精神能有體有事不能之妙爲營養唯一好藥無副作長服可免怕道德之憂

贈送 每盒定價一元比效無五角現爲普濟患者起見特別贈送凡買一盒者贈送一盒買一打送一打每打售十七元整外埠函購不加郵費寄款出郵票八折合洋道外十五道街金勃先藥房照款寄去不誤

總發行哈爾濱道外十五道街 金勃先藥房 電話四八三九番

代售處 大連德記全棧○奉天日站福齊堂○奉天大成藥房○新京義和謙○錦州同盛居營口洪春○吉林五洲藥房○安東餘寶遠○龍江省德泰隆○熱河全信興○新京中西藥房○凌源道生藥房平泉永義堂○牡丹江聚存厚○赤峯道生藥房

濃症淋病

內服 根割爾

所謂化學療法劑出現以來，自古難治之淋病，雖得其特効的治療法，但今難見實在確效於淋病之藥品，差不多皆不免多少缺點，故雖見効一時，但不能除根。惟是「內服根割爾」（火）因爲採取强効化學元素數種，根據獨自配合集成法所製，柴與炸彈皆以硫黃爲主材所製不過其配合法不同而已）所以於體內所奏之殺菌，溶菌，破菌等作用，實較單一元素及其他雜品强大數倍，況因設定特別服用法，使化學的有効成分發揮一百二十分的作用。由之既患淋病者，不管症狀之輕重皆於第一次服用期間內（三日服藥四日休藥）殺盡淋菌，以呈消炎，制疼，停膿之効，不久便見淨尿成果然後急速的發現諸治癒傾向。就是十年二十年來的老淋，亦服用二至三週之後，必得暢快効果，治後永久防止再發。

一號藥 五十四片
二號藥 一百〇八片
四號藥 二百一十六片
病院大量用 五百片
・各地藥房均有出售

總行 合名會社 河原商店
東京市芝區通新町十三番地

司保明 眼藥

是一般眼藥中的超特品 是一切眼科病的精良劑

「全國藥房均有代售」

滿洲製藥株式會社

品質最好 香味最妙

紅獅 香烟

萬壽塔 雪花膏 マスターバニシングクリーム

浸潤的效果！

雪花膏抹在皮膚的表面都不過只能爽快一時這是大家都覺到的罷！

剛世藥在科學的國家德國得到特許的是因爲能滲透肌肉而收藥效的效果所至的應用剛世藥鋪透的唯一的雪花膏萬壽塔巴尼鎭窩防止皮膚的生粗和叫我們皮膚生色有多大効果呢？對於這個我們至諸位試用一回曾經使用過萬壽塔巴尼鎭窩的朋友們就可以知道了！

女士們爲防止皮膚生粗化就時預先塗抹他！先生們剃鬚以少許的塗抹是最好的！

欽使 大連御泊所 選定滿鐵總裁公館

【大連】長嶺 高松御差遣宮殿下蒞連之際、選擇滿鐵總裁公館爲光榮之御泊所、是地在星個浦高台一角、風景幽美、係洋式壯麗之建築、周圍綠草叢生、蓄森樹木與繁茂草花相交映、遙越其前方星個浦公園、便展開渤海碧波起伏之雄偉風景、洵如大海亦迎送宮殿下者、堪稱適當之御泊所也、滿鐵自大村總裁以下全社員、對於此紀念的光榮、痛烈感激、與州廳當局連絡後、爲期此殿下御泊所設備周到、日前來曾改良內部造作一部、面目一新、以努力充分恭慰殿下之旅情、

照片＝(上)浴御泊所光榮之滿鐵總裁公館(下)御差遣宮殿下飛行場貴賓室、州廳選拔宮殿下蒞臨貴賓室時浴奉仕光榮之紳明彌生兩校生徒、從事演習(旅順要塞司令部許可)

爲歡迎高松宮殿下 國都準備奉迎行事

今奉迎畏蒙慶祝滿洲建國十週年、而來滿之御差遣宮殿下、全滿四千五百萬國民之感激更深、一意祈念旅路無恙、而光榮之國都、舉全市民披瀝奉迎之赤誠、恭待此日、進行準備、先有新京特別市、協和會首都本部、在新京驛前大同大街(中銀側)、市公署前、設奉迎門、於由興銀前抵至皇大路之各轉盤、設奉迎塔、當御道所經之主要處、交叉日滿大國旗、又於國都之大路、大街入口、各分會掲揭日滿兩國旗外、各官廳、會社、一齊懸奉迎提燈、入夜、於新京驛前之奉迎門上、加七色電飾、而三中井前、城內泰發合、更張以奉迎之電飾文字之電虹燈、全市之街路燈、亦全部點燈、化國都爲不夜之城、一方國都之太空、更午起奉迎之廣告汽球、連日懸放煙火、帶彩煙火、又新京交通會社、於電車巴斯上揭揚日滿兩國旗、準備運行花電車恭待此佳日、於是國都之慶祝色、愈形濃厚云、

改正關東州資金調整令

【新京專電】關東局、以局令六十七號、改正關東州臨時資金調整令施行規則、並以局令六十一號、收容土地及其他者、又關於購入者等之報告之件、均於二十五日公布即日實施、此乃與一般的貯蓄獎勵並行、對有資金之餘裕方面及有多量浮動購買力方面、必須特別獎勵貯蓄、又勸獎購買國債、關此對於經理統制令之運用等、亦實行特別的國債消化等、此次更對土地建築物收容者、購入者等、使提出報告書、俾對收容此等者賣出者等、得命以賣却代金之一部、購買國債藉此吸收購買力、以組織特別的貯蓄獎勵云、

田邊新四平省次長 昨已正式蒞任

【四平】新四平省次長田邊秀雄、與迎迓至新京之山內總務科長同途乘二十六日上午十一時〇七分抵四平之『鴿號快車』到任、與驛頭迎迓之徐省長等官民各代表交相致辭、然後赴四平神社參拜、立即赴省公署、受薦任以上職員市長副縣長等報告、然後與野田前次長交卸事務、

郵政總局恭備 奉迎紀念郵戳

郵政總局、爲紀念四千三百萬國民奉迎親邦高松宮殿下蒞臨我國之感激、特別製作紀念郵戳、該戳於瑞雲上繪象徵日滿 吉祥圖案之圖形、印用時使用棕色、以表祝意、至其使用地、爲宮殿下御巡幸地或所蒞臨各地、其主要郵政局一局、於御巡留期間中、凡郵寄口提出之書信或明信片、均應提出者之希望、加蓋此紀念郵戳、而對於貼用三分以上之郵件、或貼用郵票之物件、及三分以上之明信片、均應其要求、加蓋此戳、

建國靈廟春季例祭 國民遙拜時刻 定爲當日午前八時

本月卅一日爲建國忠靈廟春季例祭、政府及協和會、已定於當日午前八時全國民遙拜、以放送廣播、電笛鳴後、則一齊向建國忠靈敬虔遙拜、二十六日已發出通牒矣云、

開拓義勇隊 第二隊已來滿

【安東】滿洲開拓青少年義勇隊第二次渡滿之最後部隊靜岡、栃木兩縣出身之四個中隊一千十二名青年拓士由木下輸送指揮官引率、乘二十六日午後四時四十五分抵安東之臨時列車入滿、以喇叭鼓隊先導、經安東市主要大街進行後已更乘該列車勇躍北上、又該部隊於哈爾

奉市募集防火標語 對入選者審查發表

(隣組須堅固握手以防火)

前在防火週間、經協和會奉天市本部所募集之防火標語、業經截止、應募者異常踴躍、昨(廿六)日午後三時、由關係各機關派員出席之下、在日滿旅館開催審查會、經審查結果、決定日滿文之入選者如左、

△一等(一名)
隣組須堅固握手以防火(杉山登美子)
△二等(二名)
晚下班一步注意職場之火(植木克己)
班、組、防火陣容已編成否(小木秀子)
△三等(十名)
早晚見面先問防火(中舒隆平)
對職場之火更加注意否(杉山登美子)
再回頭注意火事、(本田都子)
奉天正在發展勿起火災(杉山玉二)
火!一時不防物毀人亡(趙昭明)
防火於未然資源得安全(林合同)
勵行防火護家護國(關毅)
星火不防四鄰遭殃(王家禮)
人人防火戶戶安寧(劉士祥)
防火勝防盜人人莫忽略(白署)
▲佳作(七名)
神部多津枝、甲芳太郎、城貫美子、花本初枝、立花義秋、大喬、祁祥、

完成保衛東亞重任 滿華連絡必須緊密

華北黃中將對全滿放送

華北治安軍將校團黃中將一行抵奉消息已誌本報該中將於昨日(廿五日)午後七時五十分至八時十分對全滿放送如左、

今天是我們親 經過由新京、吉林、哈爾濱、齊齊哈爾各地視察到了奉天的頭一天、藉此廣播的機會得和各位聽衆、談幾句視察中的感言、敝人覺得很光榮、我們在 華北的時候、時常聽見友邦日本的貴國的朋友所說、滿洲國自建國以來、已及十年、在這個短期建國當中、文化、教育、產業、諸般設施、急速地飛躍進展、尤其是軍事的教育和裝備、是非常完備的、敝人想到華北與貴國在地理上、民族上、都有密切的關係、自應互相緊密聯絡、並提攜、達到輔車相共、唇齒相依目的、

此回得奉命觀察貴國、並得和貴國軍政要人、開誠佈公、做懇談的機會、使我們得到益處很多、必有所貢獻於將來、本月十五日由北京動身、一直赴新京之旅程、我們在車窗外、所目睹的頭一個印象、就是眼見沿途老幼、和氣靄靄、躬耕田園、度過王道樂土的生活、到了新京、看見近代都市壯麗的雄姿、後來視察軍校、看見學校的規模宏大、學生精神飽滿、不但軍校如此、即是吉林、哈爾濱、齊齊哈爾等地、所親察過的軍事教育機關和各部隊之裝備很完善、官兵之精神很旺盛、處處可以看得出建國建軍的精神、與日滿一體共同防衛的精神出來、

回想貴國在建國之初、地方盜賊蜂起、交通梗塞、流亡載道、可是幸得執政當局、憂患相共、克濟時艱、並得友邦日本之協力、始有今日治安確基之鞏固、且自徵兵制度施行後、選拔健全之壯丁、施以良兵良民之教育、灌注王道樂土、民族協和之建國精神、使士卒認識自己任務、進而爲國家干城、退而爲國家柱石、官民則抱定犧牲赤誠、滅私奉公、共濟艱局、實堪欽佩、因有此種鞏固的精神、始有今日之發展、誠堪爲貴國前途慶賀的、

華北治安軍齊總司令的建軍精神首先厲除既往勞軍閥黨派之惡習將僱屬於國以剿共、肅匪三大方針建軍、剿下已三年有餘、匪共自經再討伐、多已殲滅治安狀態、漸趨明朗治安基礎、漸趨鞏固、現在雖有少數匪共、潛伏山野、更利用兩國交界地帶、乘機滋擾、我們要防禦匪共、使其無可施其奸策、兩國利害相關、更應當聯合討伐、採取一致行動、以殲滅之、使匪共絕無殘留的可能性、

東亞是東亞人的東亞、我們爲保衛東亞、非根據中日滿三國共同宣言、非依此三個國家之三大柱、樹立東亞民族共存共榮之整個生命圈、建設東亞共榮圈不可、不然、則共榮圈建設、是不能達到的、東亞戰爭的爆發、是整個東亞民族的絕好機會、我們東亞民族、爲愛護東亞民族之生存計、爲整個東亞民族解放計、應和衷共濟、極力擁護友邦日本之聖戰、剷除英美在東亞之勢力、完成建設共榮圈、

這次到貴國視察明蒙各地軍政要人、與以方便和深切的協助、在此最短行程中、所得到的結果非常偉大、敝人不勝感激與滿意、借這個機會、向協助的各位、深表謝忱、冀望各位有機會、將來組織視察團到華北視察、做一種軍事上或文化上的交流、這是敝人極端歡迎和最盼望的、

關門隧道 定期開通

【門司電】關門國道隧道之貫通式於三十一日舉行、由於時局下之要請決將完成年度短縮、自工事預定年度起、促前三個年完成、實現之後、預定於昭和二十年開通、且該工事建設事務所以疊藥工事、促進電機登場方法、其他工事方法亦實行新關于工法、內容待施工後再行發表云、

協和會四平省委會 開省聯議案整理會

【四平】協和會四平省本部委員會、二十五日下午一時、亘二日間、在省講堂、開省聯議案整理委員會、結果、各縣聯提出五十二件、整理爲二十一件提出十一件決定文書回答、而四平省聯協和會、六月二十五日起、亘三日間、在四平市公會堂開催、

第卅七回海軍紀念日 國都將展開盛大行事

仰望Z旗感激更深之今第卅七回海軍記念日已迫於目前、

卅八年前日本海大海戰以『此一戰』賭日本皇國興廢擊滅敵艦之無敵海軍偉勳的勝利、在大東亞戰下、夏威夷、馬來海、爪哇、珊瑚海之諸戰海、亦復燦然輝耀、回憶是日之戰、日滿一億四千萬國民之感激與對皇國海軍之感謝、乃一入更深、而迎武勳赫赫之廿七日之海軍記念日、全滿各地、均展開意義深遠之各種記念行事、是日國都於海軍武官府、首都協和會、鄉軍兩合分會、市公署共同主辦之下、展開多彩絢爛之紀念日行事、更新對無敵海軍之感謝、

爲紀念日之前奏曲、先自廿六日午後七時、在滿映(日系)並大同公園(滿系)舉開紀念講演與電影會外、首都統監部所集之日滿青少年慰問文、繪畫等慰問品、設法向海軍將兵、其次紀念日當日之廿七日先於新京神社舉行奉告祭以及兒玉公園之記念式典、市中行進、又南湖畔如實戰之豪壯的敵前上陸演習、武道大會(神武殿)、戰歿將士慰靈祭(祝町太子堂)等、更入夜午後七時起、在厚生會館舉開『海軍記念日之夕』、於是都充滿海軍氣氛云、

日本全國慶祝 東京舉行盛大行事

【東京廿六日電】對於迫加發表之珊瑚海 大海戰戰果、所謂一億國民之感激愈昂揚、而廿七日之海軍記念日、既迫於目前矣、至於國民對於無敵海軍之禮讚、日益激昂、斯日於九段之軍人會館、在午后一時舉行海軍協會及海與南會所共同主辦之『海與空、婦人及兒童之大會』、一般市民入場者、約有二千名、於國民儀禮後、首由海軍協會會長、有吉忠一氏致詞、次即讀對海軍將士、奮表感謝之決意、旋有內閣情報官上田海軍機關中佐之講演、後由內藤軍樂長指揮海軍樂隊演奏歐曲復公演海軍省之『海之母』『夏威夷海戰』新聞電影片、再者於日比谷新音樂堂舉行由『金鋼會』之主辦及海軍省情報與日本放送協會後援之『大南洋唱歌發表會』、先由從事於大東亞戰爭無敵海軍報道班員之木村毅、北村小松、海野十三氏等、報告現勢、後由海洋吹奏樂團吹奏『大南洋歌』及進行曲等、謳慕無敵海軍之威容、均表有無限敬深之感謝云、

演分爲兩隊、而入現地訓練所云、

滿鐵弘報隊 在日大活躍

向日本國內派遣之滿鐵弘報隊、自五月中分爲五班、各地一齊實施介紹建國十年躍進之滿洲現實、且分別開催講演座談會、電影會、以迄今日之報告觀之、各地皆獲得豫想以上之盛況、例如講演會之入場者頗多、各班員亦非常努力、各地之座談會地方有力者亦積極參加、二十三日中國九州班於岩國市開催之座談會、將官數氏皆出席、成績非常良好、國內之一般人對於大東亞戰爭、有此弘報隊之盛況、歡

默當周提身守北滿洲重大性、有所關心、顯示感激之意云、

利用英國領事館隙地 省署職員種植蔬菜

奉天省公署爲呼應時局下之增產、並使職員對心身鍛鍊、對三經路英國領事館隙地、向管理者市警察局借用、利用該隙地、種植蔬菜、由實業廳農林科供給農具及種籽於廿六日午後一時、在省署警務廳玄關前集由總務科長行率全省五廳各廳人員廿名、赴埠種植蔬菜云、

國外青年代表 相繼離哈

【哈爾濱電】宣誓完遂大東亞青年使命、與哈爾濱青年代表遂行交驩日前參加動員大會之國外代表一行、於十六日早於決意興亞聲中、哈爾濱市已度過二夜、於二十六日與哈爾濱代表實行離別寒暄後、華中華北蒙疆代表於同日午後九時三十分乘車赴奉天、其日本代表於同十一時十五分登車赴舒蘭視察云、

造兵第五工廠 從業員献金

奉天造兵廠第五製造所同工場日滿人從業員、爲感激帝國海軍之赫赫武勳、集八十六圓九角六分、廿六日午後三時半、爲國防獻金、從業員代表松尾龍之助、孟維新兩氏、訪問本報、要請代辦獻金手續云、

奉省養兎五年計劃 通令七市十三縣實施

奉天省公署、爲食肉及動物性纖維資源之培養、並生產之確保、乃計劃實施養兎五年增產計劃、採用改良白色、及安格羅兩種種兎、由省方指定鐘紡、滿毛、滿畜三處爲收買者、並規定獎勵辦法、由本年起實施通令左列市縣一致實施、計奉天、遼陽、鞍山、撫順、本溪、營口、鐵嶺等七市、及瀋陽、遼陽、海城、復縣、蓋平、鐵嶺、新民、撫順、法庫、康平、遼中、本溪、清原、與京各縣云、

滿博再演義戲 募集救濟基金

滿洲國博青慈善總會奉天省分會、前曾演唱義務戲一星期於皇姑屯瀋陽戲院、其所得款項、悉充作社會救濟事業用、所得成績甚佳、頃聞該會又擬於北市場中央戲院、城內奉天大舞台兩處、繼續演唱一週間、出演角色、仍係市內名票與醒亞、李子實等人云、

船長壯烈自決 痛感長崎丸沈沒責任

【東京廿五日電】遭難之長崎丸船長菅源三郎氏(六〇)、遭難後之情形、今已告一段落、而彼痛感長崎丸沉沒之責任竟於五月二十日在該社長崎支店樓上、以刀於腹上劃以一字後、更刎斷頸動脈而自決、其狀況乃效做古武士剖腹之態度故使檢視之係官非常感動、當彼自決之前夜、有華人來訪、慰藉該氏、而彼謂『職時下遭貴人命與貴重船體並同犧牲誠爲不容分辯者、余對此已有相當覺悟』、蓋彼早已有自決之意、彼於前日尚在家之夫人發以招電、似明示爾後之原由、夫人乃於當日午後三時半與長男同道抵長崎車站、彼留有致社長支店長及夫人等其關係者之六份遺書、其致支店長者、謂『惹起此種大事件、誠愧對世人、今感謝軍官民各方面絕大之援助、竟無致一禮之餘裕、故請支店長、代爲向關係方面致禮、余今已於此處潔身自決矣』、該氏性質溫厚、而富有強力責任感之一人、彼於明治四十一年由官立商船學校(今東京高等商船學校)畢業後、立即入社日本郵船、爾後經三菱商事船舶部近海郵船、昭和十四年東亞海運成立之際入社、同十五年八月就長崎丸船長之職、度海上生活達三十五年、家族在神戶市灘區畑原通、二丁目九番地之六八自宅、有妻安惠(四八)長女左和(二五)長男祐吉(二三)次女春(二一)、當大東亞戰爭勃發之際、協力捕獲美汽船、列西登特哈里森號有大功、竟巧於自刃當日、一般海運協會之表彰、於是戰艦下有強力責任感之船長日本船員誠足以豪詩云、

皮革饑饉之福音 優良代用品即將登場

【新京】當此皮革飢饉潮高之時、已有以本鰉魚皮爲代用皮革颯爽登場實屬國內與日本之典型代用皮革、此即自松花江至東北滿各地繁殖之滿洲鰉魚生後二年可長二尺餘普通有七八尺之巨大者、據興農部康德六年度統計撈漁率計一個年二百卅四萬斤、現在已達約三倍二千萬斤之程度、以此二千萬斤鰉魚可剝生皮二百萬枚、其肉可供板魚洋香腸、硬化油等之使用、最近設法除其表皮之粘液、代用皮革可以防寒與裝皮靴、手袋等多方之用此鰉魚皮之特徵因其較好淡水魚皮故有獨特之保溫性耐久性及強韌耐用等好條件、皮亦光澤、並有袋鼠皮同樣之感覺無從來代用皮最大缺點、無強韌性可以製靴、提包、皮[illegible]手袋、及貴婦人用之手提包、堪稱一瀟洒之代用皮、

建國十周多一佳話 乾隆御題名畫出現

【哈爾濱廿六日電】溯自滿洲事變之前後動亂期止抵至建國之胎動期止、所謂天下逸品之書畫、名器等、相繼佚散與泯滅、因此識者頗爲惋惜、而今逢建國十周年之佳年、竟現有乾隆帝親筆所題寫之國寶名畫、於是斯界乃爲最大之問題也、即爲濱江省下雙城縣前縣長高比氏爲此畫之所藏者、該畫爲寬三尺與全長五十尺之巻大軸畫、於畫最上方、有乾隆帝之親筆題書『百駿圖』、非常雄壯、至於周圍、均繡有五爪龍之花紋、正於『駿』字之上方、捺有常堂之御印、該圖、乃分爲春夏秋冬四季、於各季之 風景中、畫有遊騎馳騁之駿馬百四、但其中、無有一匹相似者、於淡畫濃描中、確見構圖之精密與奇巧、至於其纖細之筆致、更令吾人猜測不及也、

此畫乃出於乾隆帝時代、(約二百年前)以意大利宣教師最初來清之郎世寧一盟邦人之手筆卷首書有帝之重臣浙江學政彭元瑞之敬題、國治等四人爲題於四季之詩蓋、而卷末更有帝之重臣梁詩文、以名、調之詩文、懇綴此畫、蓋、題、贊、三者實備之名畫也、訪高比氏於今日、實 可謂臻味 之事實茲於南歐之紐帶愈益堅固之縣公署、據彼所言所藏之經緯謂、此爲一秘錄秘話、情致纏綿故尚未至談述之時期此數語爲前提而陳述如左、郎世寧之畫家具有相當之畫歷、或近於清朝之乾隆帝時代、而精出此畫、究餘如何經緯、尚無調查之機會、大抵由於保持名品之結果、而有所忌憚也、哈爾濱之滿系有識者之鑑定、或可証明、暫待其道之權威者之鑑定、以取適宜之處置云、

【上圖乾隆御題、下圖郎世寧眞蹟】

上海表忠塔 舉行除幕式

【上海電】於大東亞戰下初次海軍記念日當日決定舉行上海海軍表忠塔之除幕式該表忠塔曾於昭和十五年九月在往時激戰地興中路動工經一年九個月之工程、目下已竣工、高約二十九米、塔頂彫刻有高三米之麒麟、地基面積約五十萬坪其中包含五萬平方米之運動場及球場該地均由在留日人十萬之勤勞奉仕所建者今後成爲著名陸軍忠靈塔、被上海在留日人所崇拜云、

貧病市民福音 奉市設健康相談所

市公署行政科社會股、爲確保市民之健康、倡揚福祉事業之日臻進益、故凡與市民之保健公益福祉事業、努不舉力致之、茲際奉去夏疫之時、當局爲防止疾病之發生及確保貧民施療事業向上計、特規定於六月一日起始貧民疾病者無料施療、指定施療之病院、計爲醫師會奉天市立健康相談所、並爲舉奉天市立健康相談所、凡貧民患疾無力診療者、可逕至該管分區事務所、向福祉委員(即分區長)呈索施療券、由福祉委員審查合格發給、持此券前往指定相談所治疾病、一切醫藥費等決予免收、但施療券之限期爲一個月、於此期內疾病未能痊可再行呈索該券、當局辦理此項施療事宜、實造福地方貧民匪淺云、

金城 有聲電影院 五斗居胡同
公演日期 五月廿五日 廿六日 廿七日 廿八日
藝華公司警世巨片 新版 掌上珠 主演 徐琴芳 范雪朋
下期 廿九日 新版 小俠女

光明電影院 勸業商場內 電(四)二一八八
舞台與銀幕打成一片 國華影業公司出品
二十四 二十五 二十六 二十七 四天
奈何天 呂玉堃 周曼華 主演
下期 都市洪流

雲閣電影院 北市場 電(二)五三五九
今天廿六日起 演至六月一日
國華公司新片 惱人春色 上集 周璇 白雲 尤光照 慕容婉兒 主演
下期 還是新片

天光電影院 大西関五斗居 電(二)三二七八
廿七日 廿八日 廿九日
國華公司偉大巨片 (奈何天) 周曼華主演
下期 李三娘

亞洲電影院 小西関電車路 電(二)三七九一
二十六日 二十七日 二十八日
新華公司出品 偵探有聲巨片 珍珠衫 徐莘園主演
下期 播音台大血案

光陸 CAPITOL THEATRE 城內中街路南 電(四)三六三三
今天廿六日起 演至六月一日
國華公司新片 惱人春色 上集 周璇 白雲 尤光照 慕容婉兒 主演
下期 注意

國際 GEKIJOO 南市場
今天特別公映新片 日期五月二十六日至六月一日
國華公司哀艷有聲巨片 上集 惱人春色 主演 周璇 白雲
花一般的嬌艷 火一般的熱烈 水一般的滑潤
下期 南市場 藝華公司有聲巨片 鐵弓緣 李麗華 梅熹
電話(二)一六二一番

若素教育掛図
與其寄贈方法
敝社若素教育掛圖,自寄贈以來,頗蒙全國學校所歡迎,所以敝社每天所收到的兌換券,竟數不勝數,不過所覺遺憾者,有的學校僅有兌換一次或一張者,並未將全部掛圖兌換到手,所以希望這樣學校,勿失良機要趕緊兌換,又敝社除已有二十三種掛圖外,又將有新的掛圖出刊,種類不下十餘種,尚祈早備兌換爲盼
兌換方法
一、特將兌換券裝入若素包裝盒內,定價金國六角者一張五圓者三張。
一、將收集之兌換券寄至敝社,即奉上所兌換之掛圖。
一、兌換券六張,可換掛圖一張。
一、兌換券三張即可換「新滿洲國地圖」一張。
一、來信須註明,學校名稱,印記,詳細通信地址。
一、掛圖郵資,歸兌換者負擔,以郵票代用。
一、私人或商號代理學校兌換亦可。
奉天市信濃町十七號 若素製藥株式會社

阿爾巴基爾 (片)
膿瘡 膿傷 ALBASIL
如果在血液及身體深部組織內潛伏有膿菌—化膿菌時,其症狀雖屬表面,但非發除其病原菌則難以痊癒,故如因感染化膿菌所致一切症狀,尤其中耳炎、喉核炎、膿流牙患、以及淋疾,無論如何服用阿爾巴基爾速除其病原菌而滅其病根,則不但治得非常速快且又確實,更可免得復發。
二〇片・一〇〇片 各地大藥房出售
山之內製藥株式會社 奉天・東京・大阪

擄疾兒片 (ルーシル錠)
磺醯胺劑 (化學療法劑)
化膿性疾患 扁桃腺炎 中耳炎 疔・癰・癤 齒槽膿漏 急・慢性淋疾 等
LUSIL
本劑對於前記諸疾患之病原菌如葡萄狀及連鎖狀球菌並淋菌等,得由內服法而發揮磺醯胺劑之特異的侵害與撲滅作用,同時可提高患者白血球之食菌能力,而達到所期之治療目的。
(包裝) 20片 100片
各大藥房均有經售

企圖昂揚國民臨戰不動態勢 共同向克服時艱途上邁進起見
中央本部召集各省總務人事科長懇談

【新京】爲進一步促進國內各地方協和運動徹有力之開展、以茲昂揚國民臨戰不動態勢、共同向克服時艱途上邁進起見、協和會中央本部特於昨召集各省之總務人事兩科長來首都舉行懇談會、該會即於當日晨八時半開始於中央本部第一會議室舉開、除所有各省總務、人事科長皆來參會外、中央方面自三宅中央本部長以下各部長、亦皆臨席、首由三宅本部長致詞、對國內外戰勢與吾國對協和運動應如何積極邁進、闡述頗爲詳盡、致詞之後、即正式步入懇談、計討論之問題有(一)政府與協和會二位一體如何促之其體化、(二)關於設置自興村事件、(三)勤勞奉仕問題、(四)縣市聯合協議會之傾向等、全員對于諸懇談事件、莫不聚精會神、於和氣靄靄中、開誠交換意見、直至午后五時許、懇談會方始閉幕、乃閉一切問題均獲良好成果云、

編成蒐集工作班 分赴農村督勵

【四平】四平省西豐縣、現在各種農產物平均出荷量先錢契約、最高約九十%、殘餘十%、最後之出荷督勵由本月廿日、至下月二日、約兩週間、小田副縣長以下縣署職員、合作社職員等共同編成蒐荷工作班、以日系一、滿系二爲一班、計十班赴各村公所召集屯長後勵以北邊鎮護、對日寇與協力並至各農戶訪問以資出荷工作、早日收効云、

新任省次長蒞任

【四平】新任四平省次長田邊秀 氏、於本月廿六日午前十一時七分急行列車蒞平、當時市民各機關首領多數、咸至站台熱列奉迎、降車後即赴省公署登廳視事、省荐任官以上、及四平市長、各縣副縣長等會見、畢後於次長室、與野田前省次長、事務引繼、更於講堂召集全体職員、致新任之詞午後同野田前次長、赴四平神社、並忠魂碑參拜、繼之分訪市內各部隊、法院、檢察廳、學校組合等、同日晚間參加省各科長以下及市縣副縣長等、歡送歡迎會、終了後下榻於植半旅館云、

(寫眞爲旅順忠靈塔之偉容)

軍官生募集宣傳

【西安】西安縣當局因第一軍管區特派中校參謀郭洪升到西安縣、作陸軍軍官學校生徒募集宣傳、於五月二十一日午後一時至三時、在西安商工公會禮堂開講演大會、蒞集者爲西安縣長劉憲高、行政科長蔣紹泉、西安縣公署及西安街公所國兵民籌設全員、各學校長及教師、省立各國高校長、縣署各科人員、西安街各區長、西豐縣國高校長、國兵民籌設長等、劉縣長致詞後則爲郭參謀講演、陸軍諸學校生徒採用規則共二十五條劇切詳明俾衆週知云、

召集勞動會議

【北鎮】北鎮縣長王甲第、於昨午前十時與同行政科勞務股長高山俊雄、事務科長蕭祥霖兩氏、於北鎮警察署召集各關係、開催勞動力價格會議、公評審核、而利國計民生云、

選拔優秀警官 實施補習教養

【四平】四平省警務廳、爲謀現職警官、素質向上計特由一市九縣、選拔最優秀警尉補、共三十名、送入警察學校、實施補習教養、以資深造、期間三個月、授以學術兩科、訓練終了後、再派往第一線服務、因四平省地方警察學校、廳舍不敷佔用乃委託開原縣警察官教習所進行辦理定於六月八日舉行入學式云、

婁最高法院長 西久保次長抵任

【新京】從奉天高等法院長榮轉之婁新最高法院長、與西久保新最高法院次長、同於廿五日午後五時五十五分乘亞細亞列車由奉最高檢察廳長、石井新京高等法院長外多數司法關係者出迎之下抵任、

(圖即抵新京驛之婁最高法院長(向左)及同西保次長)

圖增强勞動力 實施配給勞工服

【新京】爲增强勞動力、政府與勞務興國會各機關、對於產業開發第一線之勞動者之保護問題、於衣食住各方面、圖配給之圓滑、目下炎夏將到來、爲解決重要工業勞動者夏衣問題、特由滿洲生活必需品會社之斡旋於全滿分三地區積極赶製中、開新京之勞工服約四十萬套、每套以五元以內之低廉價格、向增產第一線之產業擁有大充工人之大工場配給、對此爲市內勞動者之福音云、

謀增收水產資源 利用水域獎勵養鯉

【牡丹江】牡丹江開拓科、爲期水產資源之開發滑產確保、藉資時局下國民體位之向上、活用省內未利用水域積極獎勵養鯉之事業、茲據省開拓當局談稱、有養鯉計劃、係利用稻田之溜池、以日本開拓民爲中心、予以獎勵、逐次普及滿鮮系農漁民、俾調查後認爲用地適用時、由省方面交付補助金、此種水產資源之增產開發計劃、其將來之成效、一般頗爲注目云

原田教授歸國

【大連】於客年夏在遼陽一帶、對發掘之古墳、作再調查之考古學界泰斗東大教授原田淑人氏、因其調查於本年可告完成、故於廿五日首途歸國云、

優秀警士再訓練

【遼中】縣公署警務科長爲改善警察素質成、爲優秀之士、以担當國內之防備强化、特於全縣內警察擇其優者八十五名、先於本縣警察官教習所內研究一星期、然後再派赴新京加深造就、俾蓄成國家內政之基幹云云、

圖本年省聯運營圓滑 開省本部委員會

【通化】省聯合協議會擬於六月廿五日至三日間、於省會館開催、而協會省本部業於廿三日午後一時假縣本部會議室 開催省本 部委員會、以圖本年度省聯之理想之運營而反映無遺憾之決戰國民之總意、並關于省縣準備各種協議之事項、遂告終

端午節實行 配給小麥粉

【鳳城】鳳城專賣局長張相宸氏、以端午節瞬息即屆市民所需小麥粉、應提前配給、免致臨節忙碌、且受經濟之指摘、是以按照戶口數每人三斤二兩、本街日本人每人三斤、已由月之二十日起始配給、至六月二日止、計十四日間云、

◇=圖爲金州郊外風景=◇

組織勞工慰問團

【遼中】縣公署以本縣勞動戰士分往國內產業地帶從事開發增產工作者、甚夥、茲爲慰問此種勞工以安其熱心工作計、特以行政科長爲中心外、街村長數名携帶慰問品多種、分往各都市親臨慰問、縣當局對勞工之顧慮、同情、可謂週到云云

雙塔寺廟會盛況

【北鎮】縣城東北双塔寺立高接雲際、中間有寺廟一座、名曰双塔寺、建自唐朝、至今塔貌猶新、頗足稱異於社會、近來該寺亦擲鐘板、緣法極盛、茲以陰曆四月初八日爲廟會之期、是日天氣清和、焚香還願男女信士、絡繹於途、盛況空前云

福祉委員會 舉開懇談會

【蓋平】蓋能兩街福祉委員會自成立以來各委員均熱心會務爲貧民造福、以期名與實符之意、而中央省廳尤爲注意、爲謀該會之通行擴大徹底、日昨特在能岳警署禮堂、召開委員懇談、除兩街各委員外、並有民生部山下事務官、省公署岡田事務官出席參加、懇談數小時、至下午散宴後散會云、

青年訓練所生 決六月上旬入所

【通化】通化市青年訓練所、伴隨新市制實施之同時即經協和會市本部青年警備、因廳舍困難之關係、暫假東江沿前二高學校舊址、會施工修繕、大體設備就緒、開將於六月上旬舉行新生入所式云、

街長助理會議

【北鎮】縣公署爲謀街村政務強化文書整理、指導起見、特於月之廿四日召集各街村副街長助理員會議云、

街村實業系員舉行講習會

【訥河】茲爲強化街村並圖於各項配給事務、力求圓滑起見、定於五月二十九至三十日兩日間、開始街村實業系員講習會、當時並請縣長訓示、兵講師由經濟科長以下實任者擔當云、

省視學官蒞北

【北鎮】縣於月之廿五日午后八時許、有省視學官于鏡修氏、蒞北視察學務、當晚蒞西交通會社、公務完畢、即行旋省云、

職員赴省講習

【遼中】縣公署爲強化第一線工作、培養中堅職員計、特於各科內選就優秀堪造之士五名、派往奉天省職員講習所、加深造就、爲期三個半月、然後仍回本縣服務云、

爲期市民徹底保健 對傳染發生勿隱瞞

【新京】歷年夏春之交天氣特別炎熱、對於傳染病爲最多之時期、本年由防疫當局積極之預防、於四月中發生法定傳染病僅一百零二名、比較與去年相比日人大減少、可見市民對於傳染病預防上亦有相當之知識、茲將患者病名及死亡數目誌左、

赤痢六名、死亡一名、疫痢一名、傷寒十三名、死亡一名、類傷寒六名、亡死一名、天花十二名、死亡一名、發疹傷寒三十七名、死亡七名、猩紅熱十九名、白喉七名、流行性腦脊髓膜炎一名、死亡一名、再歸熱一名合計一百零二名、死亡十一名、然當此初夏一般市民嗜好之野菜上市、食者應當特別注意、尤其是飲食方面、更宜謹慎、倘若一時不慎、致有生命之虞、並且誤已誤人、倘且一但發生傳染病千萬勿隱瞞、急速通知、千早病院、以期市民保健萬全云、

商業實体調查

【安東】即應國力進展、以把握飛躍向上國內商業實情、使一日瞭然、爲商業或策確立之基準之商業實體調查、擬於六月初旬頃、對於衣食業並其他獨立業五千五百家、由調查指導員、調查員調查補助員千五百餘名人員之手、基於調查要綱一齊開始調查、主體機關商工公會爲期調查之萬全起見、對調查實施之中樞的機關設立臨時調查委員會、急速進行準備、即網羅省殖產科、市經濟科、市警務處經濟保安科、協和會市本部、中央銀行支行、興業銀行支店生必會社第一支店等與商工公會之關係者、於六月初旬結成委員會、担當商業實體調查一元的統制指導云、

省次長榮轉 特舉行惜別會

【四平】四平省初代省次長野田清武氏、今次榮轉復歸農林省、實爲二百萬省民、所不願別去者、具有依依之感、協和會省本部、吉田事務長、山內省總務科長特發起舉行惜別會、爲野田次長前途祝福、於廿五日、下午二時、在公會堂、隆重開催、當時市內所有機關首腦並各縣代表、均行參加、頗爲空前未有之盛況云、

少婦愛錢不愛糟老頭 老夫少妻休想做鴛鴦

【哈爾濱】道外南十九道街拐角住戶某名林升年五十六歲、山東省萊人來哈有年、以販賣皮革爲業、近數年來因皮革之統制、伊即大展敏腕、聾斷密輸、所謂窮人乍富、就有點燒包、某被國幣支配得坐臥不安、飽暖生閑事、費了數月工夫、總算用老不負有心人、某竟以國幣八百元的代價、與道裡偏臉子住戶姑娘李萍結婚、李女年不過廿歲、本不願嫁的一個糟老頭子、可是看他的財勢份上、先來個屈就、但是終是醉翁之意不在酒、結婚之後表面上感情尚稱不惡、不過李氏成天交情人、老高尚在蒙中、金錢任其揮霍、不料李萍突於前日乘老高不在之機、竟將金櫃打開、出現款及細軟很多還走、待高某歸來已鳳去樓空、復查錢款丟失不少、祇可自認倒霉云、

爲喚起癮者自動覺醒 拒毒宣傳週間
決於六月三日起至九日止

【通化】市保健科爲期促醒一般鴉片麻藥癮者積極自休覺醒力行解除徹底計、決于六月三日起始、至九日止爲禁烟拒毒宣傳週間、宣傳週期間內、由市保健科製定拒毒宣傳標語、及張貼圖畫、向市內各處張貼、以使癮者觸目驚心、而啓發自警自惕之毅力、並興協和會市本部聯絡組成宣傳講演班、分別於市內人煙廣衆之場合、解說麻醉性毒藥貽害於人類諸要點、並英擔利用鴉片侵略東亞之歷史、預想此拒毒宣傳工作諸行事、定有極大之成果收獲云、

二階堂院長榮轉哈埠

【牡丹江】牡丹江高等法院院長二階堂喜一郎氏、此次依中央之命令榮轉爲哈爾濱高等法院次長、當氏離任之際、曾對往訪記者發表談話大意如左、

自任牡丹江高等法院長以來、瞬經一年又一個月矣、回憶牡市從前幾無高樓之櫛比、週雨則寸步難行、曾幾何時、今日竟能名實相符、已成爲東滿之雄都、牡丹江之躍進、前途不可限量也、本人蒞任以來、幸蒙三谷省長以及軍官民各位之援助、得無損越、衷心感謝之至、當來牡之前、曾在哈任職八閱月、故今次轉任、不啻舊地重遊者也云云、

查氏於三十日午前十時半、由牡出發赴哈就任、目下正在向各機關方面辭行中云、

爲提倡獻金運動 食堂車添獻金箱

【哈爾濱】鐵道局爲促進國民奉公心提起一般獻金運動、特於自六月一日起、在濱北京濱綏濱洲各綫食堂車添備獻金箱、使飲食者於節省小部消費、而作獻金報國工作、該局日下正飭三棵樹列車區、裝置此項獻金箱中云、

開始配給豆油

【輯安】輯安街、六七月之豆油、業已開始配給、其配給數量、爲二個月份計每人四兩、配給期間由本月二十二日起、至本月三十日止云、

大批賭徒被捕

【牡丹江】牡丹江市警務處司法科、最近偵出市內一般鮮人賭徒、呼盧喝雉動輒輸贏千元、雖於光天化日下竟敢公然賭耍、日前午後二時頃、司法科全體出動、在市內西新安街一七之二無職之吳在鉉(三五)家、將正在賭博中之賭徒二十餘名一網打盡、當刑事隊施行逮捕之際、一般賭徒情急之下、紛紛由窗戶而逃、幸係白晝、遂尾隨其後、竭力追趕、結果鄭大格門之後、乃一併就縛、並搜出賭資一千五百七十四元、人犯賭資一併送交司法科、其中在逃之西新安街一四之七金龍鎬(三二)一名及同七之三國本時雄、並李錫慶(四六)等賭徒數名、於當夜十時在自宅就寢中、爲司法科逮捕、將來對此大批賭徒決予以嚴重之懲罰云、

牡市綜合大運動會 召開陸上競技審判員磋商會

【牡丹江】建國十週年記念、牡丹江市綜合體育大會、將於五月三十一日及六月六、七等三日間、在滿鐵綜合運動場舉行、最近日以來籌備各關係方面積極準備之結果、對於大會之內容決定如左、

主催 牡丹江市公署、後援者 牡丹江市體育會、東滿日日新聞、時日及種目、五月三十一日(星期日)開會式、体操、野球、籃球、網球、六月六日(星期六)武道、野球、六月七日(星期日)陸上競技、野球、閉會式、場所滿鐵綜合運動場、當日役員及選手集合、(開會式午前九時半集合)、(閉會式午後二時)

市公署特於昨日午後二時召開陸上競技審判員全体磋商會、關於大會一切進行事務愼重協議云、

期樹木育成萬全 決置保護取締員

【安東】安東縣公署爲期林野資源之確保、於今春以來積極展開綠化運動、與此同時爲期樹木育成保護之萬全起見、決於縣下主要村常置保護取締員、首於湯山、清水、鐵甲鑲房四村實行、現下向上司機關申請裁可、該取締員負有關於林野被害狀況林野法令違反者、林木採伐狀況、林內放牧狀況等各部面監察、並林野經營上指導之責任云、

謀學生体格健全 開長途賽跑練習

【克山】本城省立師道學校、爲謀學生等體育之健强計、特於本年五月廿五日午後一時起每日經體育教官督率全校學生等於西大街本校爲出發點、奔馳南大街、轉至東街井由北二道街、折回本校、團繞全城一週爲一時間、長途之練習、殊於學生之體育大有裨益也、

嚴勵取締街頭攤床 南崗署管內已肅清

【哈爾濱】南崗警察署保安系、爲謀國際都市之明朗化、期肅清暴利奸商暗中之活躍、因此特通令管下各派出所、對於各街道上之露天攤床、嚴加取締、於是車站及南崗滿洲街大直街等處散在之露天商床、現已悉整理完了此致各街道上頓覺清潔明朗化矣、現在各警察官派出所、依法嚴厲進行取締中今後對於各街道上所有之露天攤床、任意擺設者、決定嚴厲取締、不但使都市觀瞻之美麗化、倘且撲滅暴利奸商暗中活躍與交通事故防止上亦有相當效果云云、

滿洲國消費組合 錦州支部
支部長 藤原吉丸
主事 福岡秀男

滿洲畜產株式會社 錦州出張所
所長 木谷利治
錦州市靜安街四番地

株式會社 錦縣印刷局
電話 二二三〇 二九二二 三三五三 番

慶祝 滿洲國建國十周年

錦州省勞務興國會
理事長 平石榮一郎

滿洲土木建築業協會 錦州支部會員
幹事長 岩本政夫
支部長 小池幸三郎

同生公司 戶田組 山土電氣 大杉組 笹川組
石黑工務所 大林組 小花工務所商會 錦組 松村組
郭記工廠 瀨谷組 自來水公司 福神公司 田原組
橫山組 昭和工務所 川佳鐵工所 大平公司 阿川組
梅崎組 森本組 滿洲鋪道 三池土木 華興公司
錦州草場組 近藤組 芋島組 荻澤組 瀋陽公司
山梨組 鈴高組 塚本工務所 長谷川工務所 二豐組
小崎組 共通組 配給組合 細川組 成川工務所
森川工務所 東興公司 大東公司 大津組 北安建築公司
盛昌公司 柿崎組 東亞窯業 渡邊組 滿洲電機商會
青山電氣 滿洲土木 吉武工務所 眞田水道 佐佐木公司
渡邊鑿井 水道 大同組 田村組 四先公司
美和洋行 松浦組 本田組 倘厚溫組 滿洲電氣土木
中林工務所 淺野水道 大西洋行 藤田組 湯川組
西脇工務所 福昌公司 元發誠 東亞土木 一三組
原組 東生公司 平田組 島藤組 河村工務所
伊賀原組 復興公司 森川商會 河村組 大阪電氣暖房商會
長谷川組 渡部商會 錦州電氣 紳田組
日滿土木 日本工業 新興電氣 高岡組

軟性下疳 斷下疳靈
—DUCREYN—
特性 本品際作軟性下疳橫痃之診斷及治療外有時亦作爲治療發熱之用途診斷上使用本劑時可將〇・一公撮，用結核菌素注射器，注射於上膊外側，或前膊內側之皮內，治療上以注射靜脈爲原則。
三共株式會社 本社 東京市日本橋區室町
滿洲三共株式會社 出張所 奉天市… 大連市台山町…
SANKYO 三共

痔瘡藥 化痔龍土散 外敷化痔膏
○適應症 痔瘡・痔漏・大便走血・肛門破裂・結痔生管・肛門腫脹・脫肛・便秘・一切肛門病症
函索痔圖說明付郵票六分即寄 招募各省代理
奉天大西關大街下頭路北八十八號 張三多堂藥店

雙龍化積膏 特製三腎丸 萬靈虎骨酒
函購外加郵費及包裝費請先匯款代金不誤
奉天市鐘樓南 德潤堂藥局發行

東亞醫院
診療 內外科 花柳科 眼科 皮膚科 婦人科 小兒科
戒除 各種麻醉藥 慢性中毒 毒斷癮
院址 奉天市大西街 三段一三七號 金城影院西鄰
病室完備 入院方便

予約分讓 レグホーン 初生雛 中雛
海城 中亞三養雞場

百萬 淋病與赤白帶特效藥
ヤムシ藥房 奉天江ノ島町八

本社廣告事務 請通電話 一一八九七

奉天 魁星旅社
百有餘間 客室寬闊 清潔衛生 光線充足 安眠舒適 樓房二層
食堂賣店 設備完全 隨時小酌 飲食方便 歡迎光臨 招待殷勤
小西街三段一六九號 電話(二)四一九一番

化膿性尿路疾患
光輝於歷史 最短期治療劑
塩野牌 脫爾淫林片
「脫爾淫林」片內服之 則急性淋症之不快症狀 得以鎮痛 停頓 同時其强烈之深達力 對於慢性及再發症 迅速緩除患者自覺的痛苦 能達治療及預防淋症之目的 又爲一般化膿性疾患所賞用
【專治】急性及慢性淋疾 膀胱炎・腎盂炎 扁桃腺炎・中耳炎 婦人科泌尿器疾患
【包裝】三〇片 一〇〇片 三〇〇片
總發賣 塩野義商店 大阪市東區道修町三丁目
塩野義藥品株式會社 奉天市敷島區協和街
ST-Y4